DISTRIBUIÇÃO GRATUITA

NOVO NOTÍCIAS

PODE CONFIAR

ANO IV
#279

Segunda-feira, 05 de outubro de 2026

www.novonoticias.com.br

Aponte a câmera do smartphone para ler mais notícias.

Fotos: Assessoria/Allyson

Fotos: Assessoria/Cadu

ALLYSON E CADU INICIAM SEGUNDO TURNO DE OLHO NOS VOTOS DE NATAL

O novo foco da disputa será a conquista do espólio eleitoral de Álvaro Dias (PL), terceiro colocado no pleito, com 530 mil votos

PÁGINA 03

Fotos: Agência Senado

Fotos: Ricardo Stuckert

FLÁVIO E LULA BUSCAM VOTOS DE QUEM NÃO FOI ÀS URNAS

Redução da abstenção será decisiva para definir o novo Presidente da República no segundo turno

PÁGINA 5

DANIELA FREIRE

FÁTIMA BEZERRA SAI COMO GRANDE VENCEDORA NAS ELEIÇÕES

PÁGINA 4

RODRIGO LOUREIRO

JARBAS BEZERRA LANÇA LIVRO SOBRE CIDADANIA

PÁGINA 9

DIEGO BRENO

A BOLA VAI ROLAR NA SEGUNDONA POTIGUAR

PÁGINA 11

POLÍTICA

ALRN TEM RENOVAÇÃO DE 33%

PÁGINA 6

CULTURA

RIBEIRA BOÊMIA RECEBE MARIA RITA

PÁGINA 11

Fotos: Reprodução

Carlos Silvestre (PT)

Júlia Arruda (PCdoB)

Robério Paulino (PSOL)

Felipe Alves (União)

Albert Dickson (PL)

Chagas Catarino (União)

Seis vereadores eleitos deixam Câmara de Natal e abrem vagas para suplentes em 2027

SAMANDA ALVES FOI ELEITA SENADORA E OUTROS CINCO VEREADORES CONQUISTARAM VAGAS NA CÂMARA FEDERAL E NA ALRN

A Câmara Municipal de Natal terá seis novos vereadores em 2027. Samanda Alves (PT), Nina Souza (PL), Thabatta Pimenta (PV), Camila Araújo (PL), Daniel Valença (PT) e Robson Carvalho (União Brasil) foram eleitos neste domingo (4) para o Senado, a Câmara dos Deputados e a Assembleia Legislativa e, por isso, deixarão o Legislativo municipal.

As vagas serão ocupadas pelos suplentes definidos na eleição para a Câmara de Natal em 2024. Isso significa que a legenda pela qual cada vereador disputou a eleição de 2026 não é, necessariamente, a que define seu substituto.

Samanda foi eleita para o Senado. Nina e Thabatta foram eleitas deputadas federais. Camila, Daniel e Robson foram eleitos deputados estaduais.

A troca ocorrerá quando os seis vereadores deixarem oficialmente os mandatos para assumir os novos cargos. A diplomação dos eleitos pelo Tribunal Regional Eleitoral do RN (TRE-RN) está prevista para até 18 de dezembro, segundo o calendário eleitoral.

Quem deve assumir

A vaga de Samanda deverá ficar com o professor Carlos Silvestre (PT), seguindo a ordem da Federação Brasil da Esperança, formada por PT, PCdoB e PV.

Daniel também abrirá uma vaga para a federação. A suplência é de Júlia Arruda (PCdoB), ex-vereadora de Natal e atual secretária estadual das Mulheres, da Juventude, da Igualdade Racial e dos Direitos Humanos.

A situação de Thabatta é diferente. Embora tenha sido eleita deputada federal pelo PV em 2026, ela chegou à Câmara de Natal pelo PSOL nas eleições de 2024. Por isso, a vaga será definida entre os suplentes do PSOL daquele pleito.

O primeiro suplente é o professor Robério Paulino, que chegou a disputar o Governo do Estado em 2026, mas desistiu da candidatura poucos dias antes da votação para apoiar Cadu de Lula (PT).

As saídas de Nina, Camila e Robson também abrirão três vagas na Câmara. Nina e Camila foram eleitas vereadoras em 2024 pelo União Brasil, mas disputaram as eleições de 2026 pelo PL. Por isso, as vagas serão preenchidas pelos suplentes do União Brasil definidos em 2024.

Nina será substituída por Felipe Alves, atual secretário municipal de Serviços Urbanos de Natal, mas caso ele não assuma o mandato, a vaga ficará com Raniere Barbosa, também ex-vereador de Natal, seguindo a ordem de suplência.

Para a vaga de Camila na Câmara, quem assume é o suplente é Albert Dickson, ex-vereador de Natal.

E, para a de Robson Carvalho, quem deve assumir é Chagas Catarino, também ex-vereador de Natal.

Expediente

NOVO NOTÍCIAS PODE CONFIAR

Aponte a câmera e receba as notícias pelo WhatsApp

Direção Executiva
Jean Valério
Diretora de Redação
Cristiane Macêdo
Departamento comercial
84 99428-4273

REDAÇÃO
Jalmir Olveira
Alessandra Bernardo
Everton Dantas
Diagramação
Terceirize Editora

Av. Prudente de Morais 5121, Lagoa Nova, Natal-RN, CEP 59064-625 – ARENA DAS DUNAS
www.novonoticias.com.br pauta@novonoticias.com.br
Tel. 84 **32016613** | ZapNovo 84 **99226-4627**

Disputa pelo segundo turno começa com Allyson e Cadu separados por 13 mil votos

CANDIDATOS DO UNIÃO BRASIL E DO PT INICIAM NOVA ETAPA DA DISPUTA APÓS TERMINAREM PRIMEIRO TURNO COM 36,8% E 36,1% DOS VOTOS

A campanha eleitoral para o segundo turno da disputa pelo Governo do Rio Grande do Norte começou oficialmente nesta segunda-feira (5), um dia após a apuração que confirmou a disputa direta entre Allyson Bezerra (União Brasil) e Cadu de Lula (PT). A primeira etapa do pleito encerrou-se com uma margem de aproximadamente 13 mil votos de diferença entre os dois concorrentes: Allyson terminou na liderança numérica com 36,85% dos votos válidos, somando 727.851 votos, enquanto Cadu alcançou 36,19%, registrando 714.830 preferências.

Agora, o foco da disputa se volta para a conquista do espólio eleitoral de Álvaro Dias (PL), que terminou o primeiro turno com 530.580 votos e ficou em terceiro lugar na corrida eleitoral. O ex-prefeito de Natal liderou a contagem de votos na capital, com 165.210 votos, o equivalente a 39,69% dos votos válidos. Cadu de Lula ficou na segunda posição na capital, com 147.509 votos (35,43%), seguido por Allyson, que apareceu em terceiro em Natal, com 101.941 votos (24,49%). Na capital potiguar, a diferença entre Álvaro e Cadu foi de 17.701 votos, enquanto a distância entre Álvaro e Allyson chegou a 63.269 votos.

Foto: Assessoria

Allyson terminou com 36,85%, somando 727.851 votos válidos

Allyson diz que segundo turno definirá entre continuidade e mudança no RN

O candidato ao Governo do Estado pelo União Brasil, Allyson Bezerra, declarou que a disputa em segundo turno contra Cadu de Lula (PT) confrontará de maneira direta os projetos de continuidade e de mudança administrativa no Rio Grande do Norte. Em pronunciamento à imprensa, o ex-prefeito de Mossoró sustentou que o resultado das urnas expressou um descontentamento majoritário com a atual gestão estadual.

Em sua análise sobre o pleito, Allyson destacou que a soma dos votos destinados às chapas de oposição ultrapassou 60% dos sufrágios válidos no estado. "Mais de 60% do Rio Grande do Norte disse que quer mudar. Essa resposta que o estado deu hoje foi muito clara", afirmou o candidato, acrescentando que esse índice abre caminho para aglutinar diferentes segmentos da sociedade e forças partidárias em torno de seu programa de governo para o segundo turno marcado para o dia 25 de outubro.

O postulante do União Brasil afirmou que a segunda etapa da campanha permitirá aos eleitores uma comparação mais evidente entre as candidaturas. Ao direcionar críticas à atual gestão de Fátima Bezerra (PT), o candidato apontou gargalos na malha viária, filas e superlotação em hospitais regionais, indicadores de segurança pública e desempenhos desfavoráveis no setor educacional, afirmando que sua postulação representará a alternativa técnica a esse cenário.

Durante a manifestação, o ex-prefeito também fez referências indiretas à atuação do PSOL no processo eleitoral, criticando a candidatura de Professor Robério Paulino, que renunciou na reta final para declarar adesão ao projeto governista de Cadu de Lula. Allyson classificou a movimentação adversária como uma tentativa de atuar a serviço da máquina estadual durante os debates e disse que o novo momento do pleito impedirá esse tipo de estratégia.

Questionado sobre o cronograma de campanha a partir desta segunda-feira, Allyson declarou que o trabalho eleitoral e as articulações políticas começam de forma imediata. O candidato informou que manterá contato tanto com os deputados e aliados que conquistaram mandato nas eleições legislativas quanto com os concorrentes que não foram eleitos, afirmando valorizar o papel de cada apoiador na construção de sua primeira disputa majoritária em âmbito estadual.

Foto: Assessoria

Cadu alcançou 36,19%, registrando 714.830 preferências

Cadu defende legado de Fátima e intensificará campanha com a presença de Lula

O candidato ao Governo do Estado pelo PT, Cadu de Lula, retomou nesta segunda-feira (05) a campanha pelo segundo turno das eleições estaduais. No domingo, o petista alcançou mais de 718 mil votos, o equivalente a 36,16% dos votos válidos apurados pela Justiça Eleitoral, garantindo a continuidade na disputa pelo Palácio Potengi contra Allyson Bezerra (União Brasil).

Durante o pronunciamento aos apoiadores, Cadu convocou a base eleitoral a intensificar as ações de campanha. "Chegou a hora da gente pegar essa energia que a gente colocou até agora e duplicar, triplicar. Chegou a hora da decisão. Vamos às ruas, vamos às redes e vamos à vitória", discursou o candidato, associando o projeto local ao palanque nacional ao afirmar que trabalhará pela reeleição do presidente Luiz Inácio Lula da Silva e pela vitória de sua própria chapa no Rio Grande do Norte.

Em sua fala, o postulante fez questão de prestar solidariedade pública à governadora Fátima Bezerra. Cadu afirmou que setores adversários articularam manobras políticas para inviabilizar os planos eleitorais da gestora para o Senado, mas destacou que o resultado das urnas confirmou a força de sua base ao eleger Samanda de Lula para a bancada federal e garantir a presença petista na decisão do governo estadual.

Mais tarde, em entrevista coletiva concedida à imprensa, Cadu de Lula contestou as projeções prévias de concorrentes e avaliou que o crescimento de sua votação na reta final refletiu a adesão dos eleitores ao seu programa administrativo. "A gente terminou empatado porque o povo está se conectando com o nosso projeto, encontrando verdade, brilho no olho e compromisso. A política é uma ferramenta para mudar a vida das pessoas, e não a nossa vida", declarou.

Ao projetar o confronto direto com o candidato do União Brasil, o petista definiu a etapa final da eleição como uma consulta popular de projetos opostos de gestão.

"A gente precisa fazer esse plebiscito entre quem tem compromisso com o estado ou quem usa a política em benefício próprio. Tenho certeza de que o segundo turno vai florescer ainda mais e a gente vai ganhar essas eleições", concluiu Cadu.

DANIELA FREIRE

A GRANDE CAMPEÃ NO RN

Já pode-se afirmar: a vitória avassaladora do primeiro turno das eleições no RN foi da governadora Fátima Bezerra. Ela saiu como a maior vencedora deste domingo, provando sua força eleitoral ao eleger seus candidatos — Samanda no Senado, Cadu no Governo e aumento da bancada do PT no legislativo estadual — enquanto assistia à derrota de um grande desafeto político e adversário, considerado traidor pelo seu grupo: o vice-governador Walter Alves, que não conseguiu vaga na Assembleia Legislativa.

CONQUISTA

Fátima Bezerra reagiu e respondeu fortemente nas urnas às críticas sobre a desaprovação de sua gestão e às sentenças que apontavam que sua avaliação negativa atingiria em cheio seu candidato ao Governo, Cadu Xavier, que supostamente jamais chegaria perto da votação do até então inalcançável Allyson Bezerra. O resultado foi bem diferente do que diziam essas "sentenças de morte".

REVIRAVOLTA

A eleição no RN elegeu Samanda Alves senadora e levou Cadu Xavier ao segundo turno empatado com Allyson Bezerra, que era considerado imbatível e já eleito governador do Estado. Cadu e Samanda, candidatos da governadora Fátima Bezerra — desacreditada pela imprensa por amargar alta desaprovação de governo — demonstraram o poder político da petista e do presidente Lula no Estado.

BASTIDORES

Em conversa exclusiva com a coluna logo após a confirmação dos resultados, a governadora Fátima Bezerra demonstrou otimismo com os próximos passos da campanha: "Estou feliz demais. Agora é carga total. Vamos eleger Cadu. E reverter esse quadro nacional. Lula há de vencer."

FOCO NO SEGUNDO TURNO

Com a definição das urnas, a estratégia do PT potiguar se volta totalmente para a consolidação do nome de Cadu Xavier na disputa pelo governo do Estado e para o engajamento na campanha presidencial. A expectativa é intensificar as agendas de rua e os alinhamentos políticos ao longo das próximas semanas. O presidente Lula concedeu entrevista na manhã desta segunda-feira e mencionou a candidatura de Cadu com importância, ressaltando que ele havia sido convocado para reunião em Brasília. Cadu e Samanda já estão na capital federal.

EXTREMISMO LATENTE

É aterrorizante para quem defende o Estado Democrático de Direito o cenário que se desenhou no Congresso Nacional após a apuração das urnas neste domingo, com a confirmação do crescimento do extremismo político no Brasil. Senado e Câmara estarão tomados de radicais de extrema-direita e fundamentalistas religiosos. É de causar arrepios ver a votação estrondosa de nomes como Nikolas Ferreira e Lucas Pavanato — dois dos maiores mentirosos do país, de baixíssimo nível cognitivo e, pior ainda, violentos.

RADICAIS

A eleição do Senado é a mais assustadora. A partir de 2027, a Casa estará tomada de bolsonaristas corruptos e radicais, que não têm o menor interesse em defender o Brasil e os brasileiros, mas miram em acabar com o STF como conhecemos hoje — no mesmo modus operandi de muitas ditaduras. É gente que só pensa em se livrar das investigações do Supremo e livrar os golpistas do 8 de janeiro da prisão.

ÚNICA SAÍDA

O presidente Lula tem uma única chance de reverter o segundo turno e vencer Flávio Bolsonaro: atuar para diminuir a abstenção, que chegou aos alarmantes 21,08%, percentual equivalente a 33,4 milhões de eleitores. Se a campanha petista encontrar a fórmula de fazer esse contingente votar, as chances petistas aumentam. Neste momento, porém, não se pode negar a força ampla de Flávio Bolsonaro e da extrema-direita, que saíram mais fortes ainda das urnas neste domingo.

Vantagem de Flávio no Sudeste e Sul supera saldo de Lula no Nordeste

CANDIDATO DO PL SOMOU 56,1 MILHÕES DE VOTOS CONTRA 53,8 MILHÕES DO PETISTA; DECISÃO SERÁ NO DIA 25 DE OUTUBRO

Foto: Assessoria/PL

Flávio Bolsonaro declarou que o desempenho das urnas sinaliza o "fim da era do PT"

Foto: Assessoria/PT

Presidente Lula (PT) avaliou que o resultado do primeiro turno das eleições presidenciais representou uma "lição da democracia"

O senador Flávio Bolsonaro (PL) e o presidente Luiz Inácio Lula da Silva (PT) retomaram esta semana a campanha pelo segundo turno das eleições presidenciais, marcado para o próximo dia 25 de outubro. Flávio encerrou a primeira fase da disputa na liderança ao receber 47,03% dos votos válidos, totalizando 56,1 milhões de votos, enquanto Lula obteve 45,16%, somando 53,8 milhões de preferências. A margem de 1,87 ponto percentual representa a menor diferença registrada entre os dois primeiros colocados em um primeiro turno desde o processo de redemocratização brasileira.

A composição do resultado nacional foi definida pelo contraste do peso eleitoral entre as regiões do país. O presidente Lula venceu em todos os estados do Nordeste e construiu na região uma folga acumulada de 11 milhões de votos, registrando saldos superiores a 3,2 milhões na Bahia, 1,8 milhão em Pernambuco e 1,8 milhão no Ceará.

Em contrapartida, Flávio Bolsonaro acumulou uma dianteira de 13 milhões de votos nas demais macrorregiões do país, superando o saldo nordestino a partir do desempenho nos maiores colégios eleitorais do Sudeste e do Sul. Em São Paulo, o candidato do PL abriu 3,4 milhões de votos de diferença, mantendo saldos favoráveis no Rio de Janeiro, em Minas Gerais, no Espírito Santo, no Paraná e em Santa Catarina, estados onde as diferenças ultrapassaram 1,8 milhão de preferências.

O resultado do primeiro turno também reconfigurou o mapa político nos governos estaduais, com 20 mandatários eleitos de forma direta em turno único. O PL e legendas aliadas saíram vitoriosos em dez estados, destacando-se a reeleição de Tarcísio de Freitas (Republicanos) em São Paulo com 62,65% dos votos válidos, além das vitórias de Sérgio Moro (PL) no Paraná, Jorginho Mello (PL) em Santa Catarina e Cleitinho Azevedo (Republicanos) em Minas Gerais. Já o campo alinhado ao governo federal garantiu reeleições na Bahia com Jerônimo Rodrigues, no Ceará com Elmano de Freitas e no Piauí com Rafael Fonteles, levando a decisão ao segundo turno em sete estados, entre eles o Rio Grande do Norte — que terá disputa entre Allyson Bezerra (União Brasil) e Cadu de Lula (PT) —, o Distrito Federal e o Rio de Janeiro. No Senado Federal, o PL conquistou a maior representação da Casa, com 28 senadores, seguido pelo PT, com nove, e pelo MDB, com oito.

Os candidatos que disputaram fora da polarização direta registraram percentuais inferiores: Augusto Cury (Avante) pontuou 2,89%, Renan Santos (Missão) registrou 2,24% e Ronaldo Caiado (PSD) obteve 2,18%, em um pleito que apurou índice de abstenção de 21,07%.

Com o resultado consolidade, Flávio Bolsonaro declarou que o desempenho das urnas sinaliza o "fim da era do PT" e manifestou confiança em uma vitória no segundo turno, adiantando a proposta de reduzir a estrutura de ministérios e promover nomeações técnicas e institucionais ao Judiciário. Já o presidente Lula afirmou que o resultado demonstra as lições da democracia e ponderou que o segundo turno abre um novo embate direto entre duas plataformas programáticas para a administração do país, sinalizando ainda que aprofundará debates sobre temas econômicos e controvérsias financeiras envolvendo adversários na campanha, com menção às investigações do Banco Master.

O presidente Lula (PT) avaliou que o resultado do primeiro turno das eleições presidenciais representou uma "lição da democracia". O presidente afirmou que estava convicto de uma vitória direta no primeiro turno, mas declarou que o afunilamento eleitoral abre um novo confronto programático direto entre os dois projetos para o país. Para aliados e apoiadores, o petista intensificou o tom político contra o adversário, afirmando, sem citar diretamente o nome do senador, que a candidatura rival possui "uma biografia tenebrosa" com suspeitas de vínculos com o crime organizado, milícias e homicídios no Rio de Janeiro. Lula afirmou ainda que a campanha de segundo turno evidenciará a ligação do grupo político o opositor com as investigações sobre o Banco Master, definindo o episódio financeiro como parte de um escândalo que envolve agentes políticos e autoridades.

ALRN terá oito novos deputados

ELEITORADO RECONDUZIU 16 PARLAMENTARES; CORONEL AZEVEDO REGISTROU MAIOR VOTAÇÃO NOMINAL

A Assembleia Legislativa do Rio Grande do Norte (ALRN) terá uma taxa de renovação de 33,33% a partir da próxima legislatura (2027 a 2030). Das 24 cadeiras em disputa no pleito do domingo (4), 16 serão mantidas por deputados estaduais reeleitos, enquanto outros oito mandatos serão exercidos por novos parlamentares, consolidando a permanência de dois terços dos atuais ocupantes das vagas. A maior votação nominal foi de Coronel Azevedo (PL), reeleito para o seu terceiro mandato legislativo com 105.403 votos. Por outro lado, quatro parlamentares não conseguiram votos suficientes para recondução no mandato: Galeno Torquato (União Brasil), Taveira Júnior (PSDB), Terezinha Maia (PL) e Ubaldo Fernandes (PV).

O PL terá a maior bancada, com sete assentos, seguido pelo PT e pelo PP, com quatro deputados cada, PSDB e PV, com três representantes cada um, União Brasil, com dois eleitos, e o MDB, com uma cadeira.

VEJAM QUEM FORAM OS ELEITOS:

CORONEL AZEVEDO
(PL)
104.864 VOTOS

EZEQUIEL FERREIRA
(PSDB)
71.655 VOTOS

ROBSON CARVALHO
(UNIÃO)
69.298 VOTOS

JÚLIO CÉSAR
(PP)
65.879 VOTOS

KLEBER RODRIGUES
(PP)
64.121 VOTOS

FRANCISCO DO PT
(PT)
62.524 VOTOS

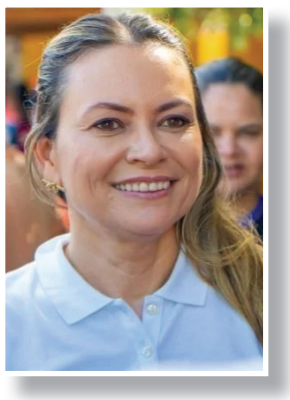

KALINE DE DR. BERNARDO
(PC)
61.861 VOTOS

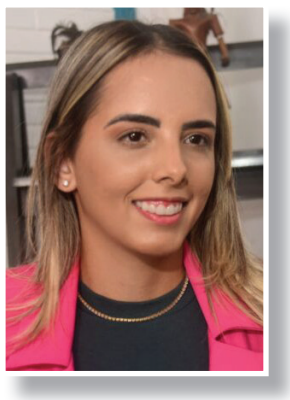

CINTHIA DE ALLYSON
(UNIÃO)
61.481
VOTOS

ISOLDA DANTAS
(PT)
59.905 VOTOS

DIVANEIDE BASÍLIO
(PT)
59.356 VOTOS

NEILTON DIÓGENES
(PP)
57.246 VOTOS

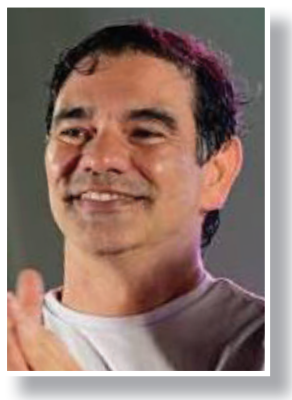

DR. GUSTAVO SOARES
(PSDB)
53.382 VOTOS

DR. KERGINALDO
(PL)
53.328 VOTOS

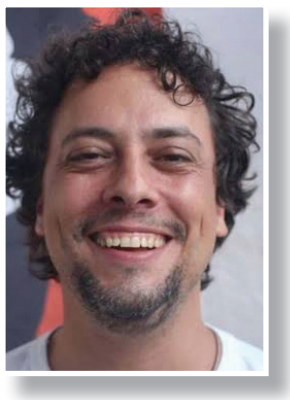

DANIEL VALENÇA
(PT)
51.870 VOTOS

NELTER QUEIROZ
(PP)
51.349 VOTOS

TOMBA FARIAS
(PL)
49.837 VOTOS

CRISTIANE DANTAS
(PSDB)
49.263 VOTOS

GUSTAVO CARVALHO
(PL)
49.147 VOTOS

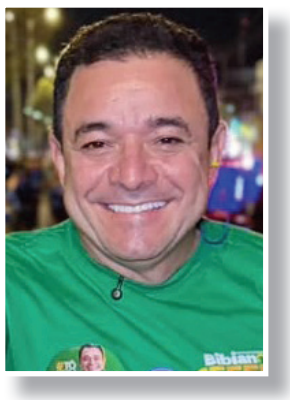

BIBIANO
(MDB)
48.599 VOTOS

EUDIANE MACEDO
(PV)
47.672 VOTOS

IVANILSON OLIVEIRA
(PV)
46.747 VOTOS

LUIZ EDUARDO
(PL)
38.657 VOTOS

ADJUTO DIAS
(PL)
37.847 VOTOS

CAMILA ARAÚJO
(PL)
31.203 VOTOS

Com votação recorde de Natália, RN define bancada para Câmara Federal

PL E FEDERAÇÃO BRASIL ELEGEM TRÊS DEPUTADOS FEDERAIS CADA NO RN; DEPUTADA PETISTA REGISTROU MAIS DE 214 MIL VOTOS

O Rio Grande do Norte definiu os oito deputados federais que representarão o estado na Câmara dos Deputados durante a legislatura de 2027 a 2030. Os resultados consolidados pelo Tribunal Superior Eleitoral (TSE) confirmaram uma bancada distribuída entre três forças partidárias: três cadeiras para o Partido Liberal (PL), três para a Federação Brasil da Esperança (PT, PCdoB e PV) e duas para a Federação União Progressista (União Brasil e PP).

A deputada federal Natália Bonavides (PT) teve a maior votação nominal do pleito, registrando 214.168 votos (10,98% dos votos válidos). O resultado amplia a marca estabelecida pela própria parlamentar nas eleições de 2022, quando ela havia liderado a bancada potiguar com 157.565 votos. A trajetória em mandatos eletivos teve início nas eleições municipais de 2016, quando foi eleita a primeira mulher petista a conquistar uma vaga na Câmara Municipal de Natal, somando 6.202 votos. Em 2018, disputou pela primeira vez a Câmara dos Deputados e garantiu a segunda maior votação do estado com 112.998 votos, antes de ser reeleita consecutivamente em 2022 e de estabelecer o atual recorde histórico das eleições federais no Rio Grande do Norte.

A segunda colocação geral coube a Nina Souza (PL), eleita com 183.959 votos (9,43%), seguida por Benes Leocádio (União Brasil), que assegurou mandato com 170.574 votos (8,74%). Completam a bancada eleita os deputados Sargento Gonçalves (PL), com 151.302 votos (7,76%); General Girão (PL), com 132.529 votos (6,79%); Dr. Bernardo (PV), com 130.038 votos (6,67%); João Maia (PP), com 121.017 votos (6,20%); e Thabatta Pimenta (PV), que somou 92.301 preferências (4,73%).

A matemática eleitoral para as oito cadeiras potiguares fixou o quociente eleitoral em 243.833 votos. Ao todo, seis vagas foram preenchidas diretamente pelo quociente partidário e duas foram decididas no cálculo das médias das sobras eleitorais, asseguradas por João Maia e Thabatta Pimenta.

NATÁLIA BONAVIDES (PT) **214.168** VOTOS

NINA SOUZA (PL) **183.959** VOTOS

BENES LEOCÁDIO (UNIÃO) **170.574** VOTOS

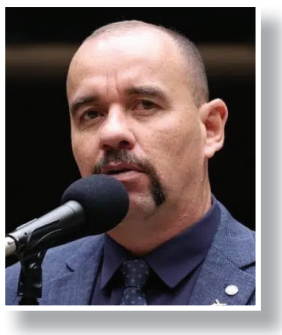

SARGENTO GONÇALVES (PL) **151.302** VOTOS

GENERAL GIRÃO (PL) **132.529** VOTOS

DR. BERNARDO (PV) **130.038** VOTOS

JOÃO MAIA (PP) **121.017** VOTOS

THABATTA PIMENTA (PV) **92.301** VOTOS

Com o resultado, Thabatta torna-se a primeira mulher transexual da história do Rio Grande do Norte a assumir uma cadeira no Congresso Nacional. Natural de Carnaúba dos Dantas, no Seridó, onde foi vereadora em 2020, Thabatta exerce atualmente mandato na Câmara Municipal de Natal e tem atuação pública voltada a pautas de diversidade, direitos humanos e acessibilidade para pessoas com deficiência, inspirada nos cuidados ao irmão Ryan. Em 2022, ela havia concorrido sucesso à Câmara Federal, quando obteve 40.533 votos.

Styvenson supera 1 milhão de votos e Samanda conquista segunda vaga ao Senado no RN

O Rio Grande do Norte elegeu neste domingo (4) o senador Styvenson Valentim (Podemos) e a vereadora Samanda de Lula (PT) para representarem o estado no Senado Federal no mandato de 2027 a 2034. Styvenson garantiu a renovação do seu assento parlamentar na primeira colocação com 1.055.000 votos, correspondentes a 29,2% dos votos válidos, enquanto Samanda assegurou a segunda vaga em disputa ao atingir 635.924 votos, o equivalente a 17,6% do eleitorado potiguar.

Nascido em Rio Branco (AC) em 1977, Eann Styvenson Valentim Mendes é bacharel em Direito e capitão da Polícia Militar. Ganhou notoriedade no Rio Grande do Norte durante a coordenação das operações de fiscalização da Lei Seca e elegeu-se senador pela primeira vez em 2018, tendo concorrido ao governo estadual em 2022. No Congresso Nacional, exerceu a vice-presidência da Comissão de Assuntos Sociais (CAS) e concentrou atuação na segurança pública, sendo autor de projetos aprovados como a ampliação do prazo para representação criminal em casos de violência doméstica, a tipificação de ações de facções como terrorismo e a restrição da publicidade de apostas virtuais. Sua chapa conta com Kelly Valentim (Podemos) como primeira suplente e Milena Galvão (PSDB) como segunda suplente.

Samanda Alves de Freitas, conhecida politicamente como Samanda de Lula, nasceu em Mossoró em 1980 e é graduada em Engenharia da Computação. Atuou nos bastidores institucionais como assessora parlamentar, secretária-adjunta do Gabinete Civil e subsecretária estadual do Trabalho antes de ser eleita vereadora em Natal em 2024, após disputar a Câmara Federal em 2022. Seu histórico político é vinculado a ações de combate à fome e defesa dos direitos sociais. Na composição do Senado, terá como suplentes Plúvia Oliveira (PT) e Oswaldo Negrão (PCdoB). Sua candidatura consolidou-se após a governadora Fátima Bezerra decidir permanecer à frente do Executivo estadual e indicá-la para encabeçar o palanque governista.

STYVENSON VALENTIM (PODEMOS) **1.055.000** VOTOS

SAMANDA DE LULA (PT) **635.924** VOTOS

Nas redes sociais, Styvenson agradeceu a votação superior a um milhão de sufrágios e declarou que a recondução amplia seu compromisso com o eleitorado. O parlamentar ressaltou ter feito uma campanha sem compra de votos, baseada nas entregas do primeiro mandato de oito anos, e prometeu intensificar a cobrança sobre o próprio trabalho no novo período legislativo.

Durante a celebração da vitória em Natal, realizada ao lado de militantes e de Fátima Bezerra, Samanda exaltou a liderança política da governadora e reafirmou o alinhamento com as diretrizes do presidente Luiz Inácio Lula da Silva. A nova senadora enfatizou que trabalhará em sintonia com a bancada de esquerda e destacou o crescimento das legendas aliadas nas disputas legislativas do estado, além de projetar foco imediato na campanha de Cadu de Lula no segundo turno para o governo estadual.

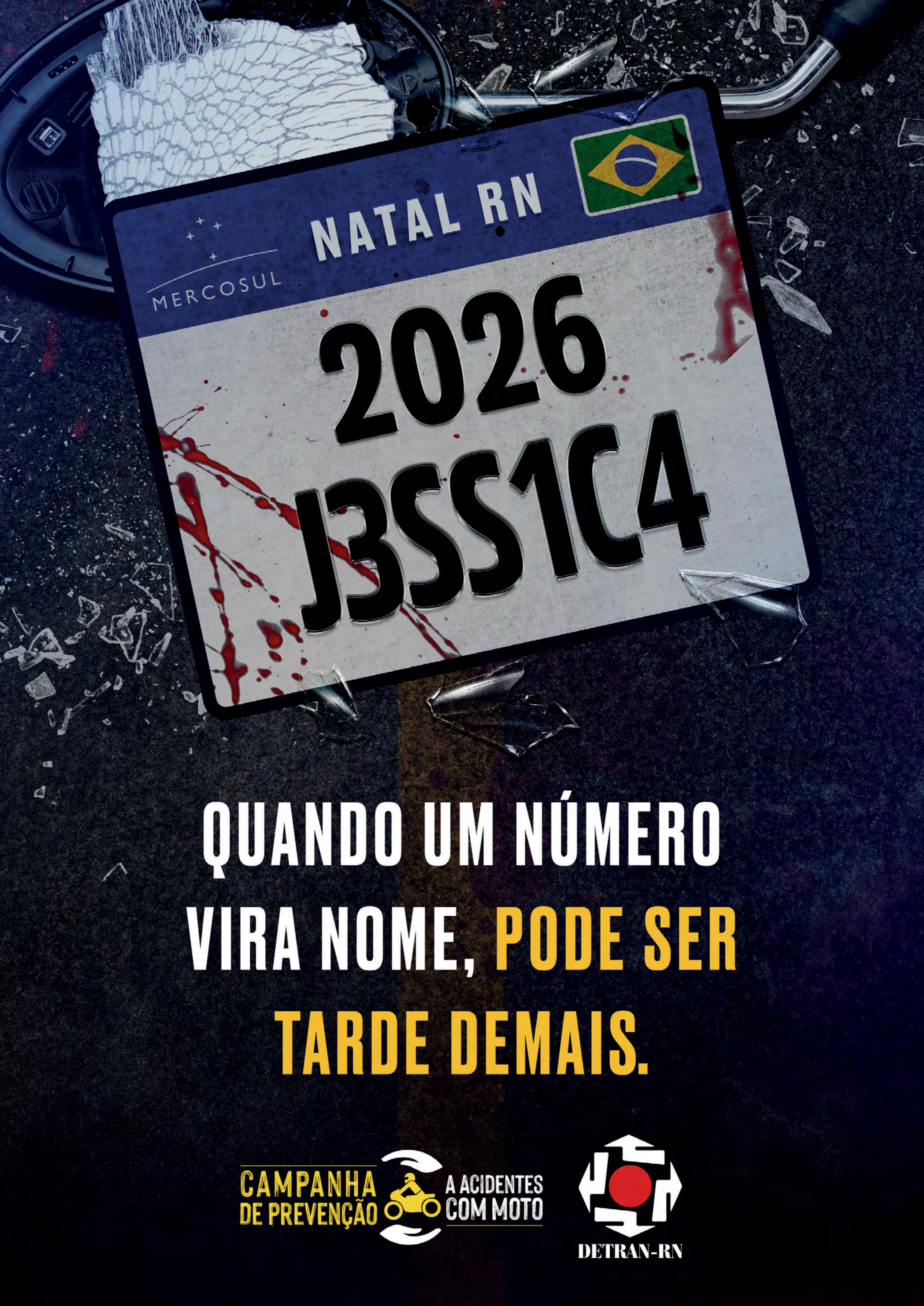
NATAL RN
MERCOSUL
2026
J3SS1C4
QUANDO UM NÚMERO
VIRA NOME, PODE SER
TARDE DEMAIS.
CAMPANHA
DE PREVENÇÃO
A ACIDENTES
COM MOTO
DETRAN-RN

RODRIGO Loureiro

> *"Acredite em si mesmo e em tudo o que você é. Saiba que existe algo dentro de você que é maior do que qualquer obstáculo."*
> Christian D. Larson

FÓRUM NEGÓCIO

O 11º Fórum Negócios Experience abre contagem regressiva em grande estilo nesta terça (6), com lançamento oficial na Arena das Dunas para imprensa e convidados. Marcando uma nova fase do maior festival empreendedor do país, o evento deste ano acontece nos dias 5 e 6 de novembro, no Centro de Convenções, guiado pelo tema "Mapa da Expansão", inspirado no novo livro do CEO Jean Valério. Em dez edições, o Fórum já reuniu mais de 100 mil inscritos, 400 palestrantes, 300 empresas parceiras e movimentou mais de R$ 350 milhões em negócios, trazendo ao palco nomes como Luiza Helena Trajano, Thiago Nigro e Luciano Huck. Para 2026, já estão confirmados o economista Ricardo Amorim e o CEO do Rock in Rio, Luis Justo, em uma programação que promete formação intensa, networking de peso e casa cheia com 8 mil participantes esperados.

BOTE FÉ

A Arena das Dunas se prepara para uma noite de fé e emoção com o Bote Fé Natal com Maria, organizado pela Arquidiocese de Natal, no dia 10 de outubro, com expectativa de reunir cerca de 50 mil pessoas. No palco, bandas católicas, padres cantores da Arquidiocese e momentos oracionais se somam ao lançamento oficial da festa de Nossa Senhora da Apresentação 2026, culminando em grande show com Frei Gilson. Além de celebrar a devoção mariana, o evento tem caráter solidário: toda a renda dos ingressos será destinada ao projeto de climatização da Catedral Metropolitana de Natal. Uma oportunidade de viver espiritualidade, música e gesto concreto em uma só noite.

QUASE CONTO

Os textos que encantaram nas páginas de jornal agora renascem em formato ousado: "Quase conto", de Josimey Costa, ganha segunda edição pela EDUFRN, com projeto gráfico arrojado e fotografia que insinua mais do que revela. A prosa subjetiva da autora, já familiar ao leitor potiguar, passa a ser também uma experiência visual, em diálogo fino entre palavra e imagem. O lançamento acontece no dia 16 de outubro, das 17h às 20h, no Babalu Cozinha, no Tirol, prometendo reunir amantes da literatura e amigos da escritora. Literatura, design e afeto em noite única na capital.

K-CULTURE

A onda K-Culture acaba de ganhar mesa cativa no Outback Steakhouse com a campanha Outbac-K: Os Sabores da Coreia do Nosso Jeito, que estreia dia 5 de outubro em todo o Brasil. Depois de quase um ano de testes e cerca de 50 receitas avaliadas, a marca apresenta quatro novidades inspiradas na gastronomia sul-coreana, com direito a insumos exclusivos importados da Ásia. Destaque para a Outbac-K Experience (R$ 159,90), um banquete para compartilhar com K-Ribs ao molho BBQ Gochujang, K-Chicken ao molho Orange Sweet Chilli, salada asiática e o fotogênico K-orean Dog, o cachorro-quente no palito das feiras de Seul. No cardápio ainda entram K-Box para levar pra casa e drinques temáticos, como o K-Frozen com saquê, matchá e Yuzu, e o mocktail K-Bubble, ambos com 50% no happy hour. Uma imersão coreana, com sotaque bem Outback.

CHECK-UPS

Outubro Rosa e Novembro Azul ganham capítulo especial no DNA Center, que estende até 30 de novembro condições diferenciadas para check-ups com foco na saúde de mulheres e homens. Em clima de cuidado integral, a rede oferece combos com hemograma, glicose, hemoglobina glicada, perfil lipídico, função renal, hepática e exame de urina, fundamentais para mapear risco cardiovascular, diabetes e outras alterações silenciosas. No pacote feminino entram ainda TSH e T4 livre, para avaliação da tireoide; no masculino, PSA total, voltado à investigação da próstata, sempre mediante orientação médica. Com opção de coleta domiciliar e apoio via WhatsApp (84) 4007-2595, o convite é claro: aproveitar a mobilização das campanhas para colocar os exames em dia e cuidar da saúde o ano inteiro.

CIDADANIA

Setembro terminou em clima de celebração à Cidadania com noite das mais prestigiadas no CIC-CHETTI, onde o sempre juiz e professor de Direito recebeu amigos para o lançamento da nova edição de sua obra sobre o tema que norteia sua vida. Em coquetel elegante, ele passou horas autografando e compartilhando histórias de uma trajetória inteira dedicada à formação cidadã. Em discurso emocionado, resumiu o espírito do livro e da noite: conhecimento como ferramenta de reflexão, responsabilidade e participação na construção de uma sociedade melhor. Saiu de lá, confessou, com o coração cheio de gratidão e a certeza de que cidadania é, acima de tudo, uma construção coletiva.

Jarbas Bezerra com Edson e Adriana Faustino

Hilneth Correia recheando o casa Zélia Lima e Aderson Silvino

Jarbas Bezerra com a amiga Andrea Rocha

Undário Andrade e Soledade Fernandes

PARABÉNS

Thaisa Galvão

Mocó

Matheus Bulhões

Larissa Manhães

Renato Pontes

FESTIN confirma 9ªedição e agita Semana das Crianças na capital potiguar

DE 6 A 12 DE OUTUBRO, O FESTIVAL DE TEATRO PARA INFÂNCIA DE NATAL REÚNE TEATRO, MÚSICA E CIRCO PARA TODA A FAMÍLIA COM ACESSO TOTALMENTE GRATUITO NOS PALCOS DO TEATRO SESC SANDOVAL WANDERLEY, PRAIA SHOPPING E DO PARQUE DAS DUNAS

Existe uma idade em que uma caixa pode virar um castelo, uma cadeira pode ser um navio e uma história contada no palco pode abrir portas para mundos que não existem, mas passam a existir dentro da imaginação. É nesse território de descobertas que o FESTIN volta a ocupar Natal. De 6 a 12 de outubro, na Semana da Criança, o 9º Festival de Teatro para Infância de Natal apresenta sua programação oficial e convida crianças, jovens e famílias para uma semana de encontros com a arte, a cultura, o teatro e o encantamento, com acesso gratuito.

O palco do FESTIN é o lugar onde a imaginação das crianças ganha vida. Ao longo de sete dias, espetáculos de teatro, música e circo vão ocupar o Teatro Sesc Sandoval Wanderley, o Praia Shopping e o Parque das Dunas, criando uma programação que aproxima o público infantil da experiência de estar diante de uma história, de personagens, de artistas e de diferentes linguagens da cena. A edição deste ano integra a série de eventos especiais que marcam os 15 anos da Idearte Entretenimento.

Mais do que entretenimento, o festival aposta na arte como uma experiência capaz de ampliar repertórios, estimular a criatividade e apresentar às crianças diferentes formas de perceber o mundo. No teatro, elas podem se reconhecer em personagens, imaginar outras possibilidades, conhecer diferentes realidades, fazer perguntas e construir suas próprias interpretações. Para as famílias, é também uma oportunidade de compartilhar experiências culturais e criar memórias a partir de histórias vividas coletivamente.

"Quando uma criança entra em um teatro, ela não está apenas assistindo a um espetáculo. Ela está entrando em contato com outras possibilidades de imaginar, sentir e compreender o mundo. O FESTIN nasceu justamente desse desejo de aproximar as crianças da arte e fazer do acesso à cultura uma experiência presente na infância. Ao longo desses anos, construímos uma história que mostra a força desse encontro entre público, artistas e palco", destaca Amaury Veríssimo Júnior, jornalista, produtor cultural, CEO da Idearte Entretenimento e idealizador do FESTIN.

A 9ª edição reúne dez espetáculos e atrações, com diferentes linguagens e propostas para o público infantil. A programação passa pelo teatro, pela música, pelo circo e por personagens que fazem parte do imaginário de diferentes gerações, criando uma agenda pensada para envolver crianças e adultos em uma experiência cultural compartilhada.

O festival também amplia o acesso à cultura por meio de recursos de acessibilidade. A programação contará com apresentações com interpretação em Libras e espaços reservados para crianças com deficiência (PCD), contribuindo para que mais crianças possam vivenciar a experiência do teatro e participar da programação do FESTIN.

O acesso ao FESTIN é totalmente gratuito em todos os palcos das apresentações. As escolas interessadas em participar devem solicitar vagas para suas turmas pelo e-mail festinpedagogico@gmail.com, a partir de 23 de setembro. As vagas estão sujeitas à disponibilidade.

As escolas deverão chegar entre 20 e 30 minutos antes do horário de início da apresentação para a retirada dos ingressos e organização das turmas no espaço cultural. O transporte das crianças e a alimentação, incluindo lanche, não são oferecidos pelo festival e ficam sob responsabilidade de cada escola.

Já aos sábados e domingos, os ingressos gratuitos serão distribuídos uma hora antes de cada espetáculo, conforme a disponibilidade, em cada local das apresentações, para o público em geral.

9º FESTIN – Festival de Teatro para Infância de Natal

Data: 6 a 12 de outubro de 2026
Locais: Teatro Sesc Sandoval Wanderley, Praia Shopping e Parque das Dunas
Acesso: gratuito

Fotos: Festin

A 9ª edição reúne dez espetáculos e atrações, com diferentes linguagens e propostas para o público infantil

Foto: Assessoria/Ribeira Boêmia

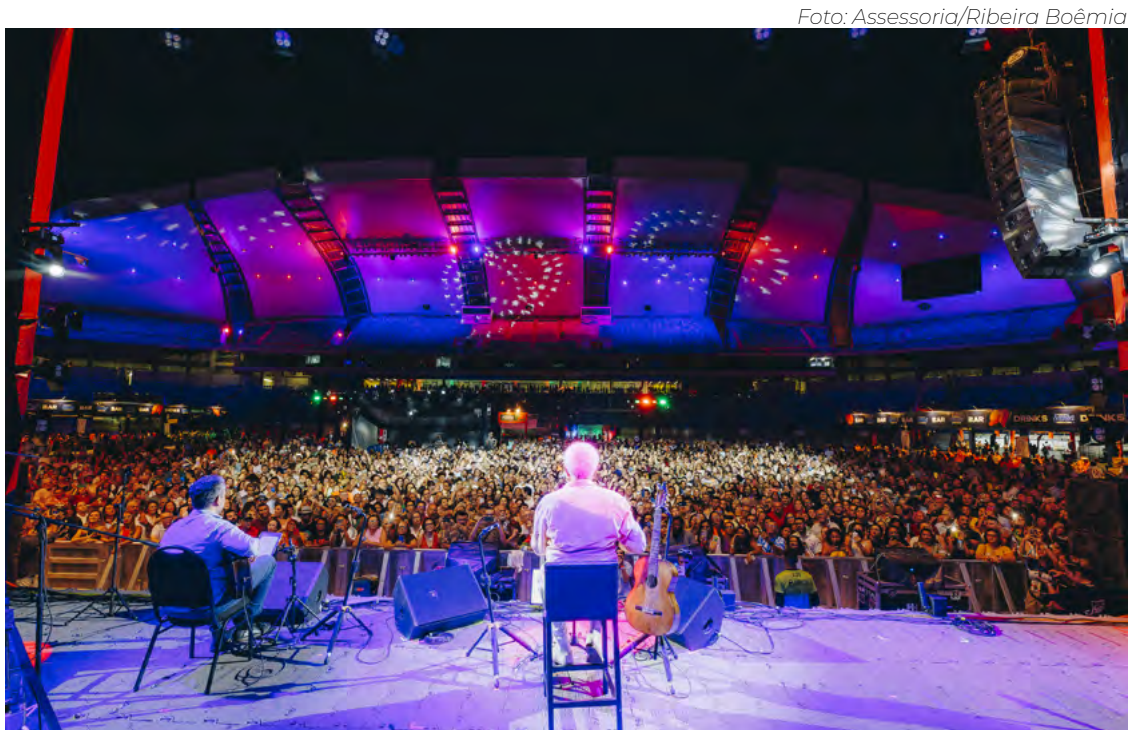

Edição deste ano prevê mais de dez horas consecutivas de programação

Festival de Samba Ribeira Boêmia traz Maria Rita e Péricles a Natal em novembro

EVENTO EM 7 DE NOVEMBRO MARCA RETORNO DE MARIA RITA AO PALCO NA ARENA DAS DUNAS COM O PROJETO "SAMBA DA MARIA"

A 6ª edição do Festival de Samba Ribeira Boêmia será realizada no dia 7 de novembro no gramado da Arena das Dunas, em Natal. O evento musical prevê mais de dez horas consecutivas de programação e confirmou como atrações principais a cantora Maria Rita e o cantor Péricles, dois dos expoentes do samba e do pagode no cenário nacional.

Maria Rita traz à capital potiguar o espetáculo "Samba da Maria". O show faz parte do retorno da artista aos palcos e marca um momento profundo de recomeço e resiliência para a cantora, que ficou quase dois anos afastada devido a um quadro severo de burnout, agravado em 2024 pelo roubo de um caminhão com todo o seu equipamento de shows — um golpe financeiro e emocional após mais de duas décadas de carreira dedicada à música.

Para superar a exaustão, a crise existencial e as dúvidas sobre o próprio talento, Maria Rita buscou refúgio na arte e no repertório eterno de sua mãe, a inesquecível Elis Regina, dando vida à emocionante turnê "Redescobrir vol. 2". Durante recentes entrevistas, a artista desabafou sobre os desafios do ofício, a superação do luto eterno, a aceitação de sua própria história e a honra e o peso de carregar o legado de sua mãe.

A programação do festival na capital reúne ainda artistas locais e regionais. A tradicional roda de samba do Projeto Cultural Ribeira Boêmia atua como anfitriã e contará com participações especiais do compositor carioca Délcio Luiz e da cantora cearense Theresa Raquel. O cronograma de apresentações inclui também shows individuais da cantora potiguar Valéria Oliveira e do grupo de pagode "O Pagode Taí Vai Quem Quer".

A estrutura montada para o público no estádio contará com divisão física em dois setores independentes: a Área Pista, instalada diretamente sobre o gramado, e a Área Lounge, ambiente reservado com maior amplitude de circulação e acesso integrado às demais dependências.

6º Festival de Samba Ribeira Boêmia

Data: 7 de novembro, a partir das 16h
Local: Casa de Apostas Arena das Dunas
Vendas: www.outgo.com.br/festival-ribeira-boemia
Pontos físicos: Lojas Sem Etiqueta – Portugal Center e Shopping Cidade Jardim
Mais informações: @ribeiraboemia

NOVO NOTÍCIAS PODE CONFIAR

TOQUE DE LETRA

Diego Breno
jornalistaesportivodb@gmail.com

SEGUNDONA À VISTA

Olá, pessoal! Finalmente o Campeonato Potiguar da Segunda Divisão terá seu início. Ao todo, cinco times jogando entre si buscarão as duas vagas de acesso para a elite do Estado. Por mais que muita gente não se interesse pelo campeonato — tendo em vista os vários jogos monótonos que são proporcionados — a possibilidade de ver equipes em reconstrução é uma história interessante. Além disso, há a oportunidade de ver atletas mostrarem seu potencial e, quem sabe, garantir presença em algum clube com mais destaque. O mais importante é que a sensação de "futebol raiz" voltará para mim e para os olhos dos torcedores que apreciam o futebol potiguar.

PROJEÇÕES

Ao analisar os participantes (Alecrim, Baraúnas, Mossoró, Palmeira de Potengi e Visão Celeste), enxergo que o Baraúnas sai levemente na frente. No Leão do Oeste, além de jogadores jovens, o time conta com a experiência do treinador Higor Cesar, que conhece bem os atalhos da Segundona. Disputarão pela outra vaga o Mossoró, que possui um time jovem com experiência, e o Alecrim, que tem essa mistura de juventude e experiência — e pelo qual torcerei no campeonato. Visão Celeste e Palmeira de Potengi tentarão algo, mas acho que não chegarão lá.

ÚLTIMOS AJUSTES

Algumas equipes resolveram fazer seus últimos amistosos para chegarem prontas para a disputa do campeonato. O Visão Celeste, por exemplo, está tão focado na estreia do dia 7 (próxima quarta-feira) que venceu a Seleção da UFRN por 7 a 0. Já o Alecrim venceu a Seleção de Montanhas pelo placar de 5 a 0, com destaque para o atacante Lauan, que marcou três gols. Vale ressaltar que o Alecrim estreia no sábado (10) contra o Palmeira de Potengi.

QUANDO SERÁ ANUNCIADO?

A Copa Maria Bonita ainda não anunciou os representantes de Alagoas e do Rio Grande do Norte que irão participar do torneio. Vale lembrar que o torneio será apenas em novembro, mas causa certa ansiedade. Indícios apontam que o RN já tem um representante, mas ainda não pode ser revelado. Até agora, Sampaio Corrêa-MA, Atlético-PI, Ceará-CE, Mixto-PB, Sport-PE, Juventude-SE e Vitória-BA já estão confirmados.

A QUEBRA DA HEGEMONIA

A final do Brasileirão Feminino foi um verdadeiro espetáculo. Para começar, houve quebra de recorde sul-americano, com 49.405 torcedores no Morumbis para ver uma partida da modalidade. E, claro, para ver "As Soberanas" quebrarem a hegemonia das "Brabas". Um jogo cheio de emoções e tensões, mas que proporcionou a todos a conquista de um time treinado por alguém que está há 10 anos no clube e que tem a maioria do elenco campeão vindo da base. Bom demais!

O LADO BOM DO FUTEBOL

Ainda sobre esse título do time feminino do São Paulo, como é legal ver os enredos que o próprio futebol desenrola. A goleira Carlinha, que tinha falado de brincadeira, teve seu momento de redenção ao pegar o pênalti da grande Gabi Zanotti. A goleira tricolor, que está há muito tempo no clube, conseguiu essa redenção diante de quase 50 mil pessoas. Vocês têm noção do quanto isso é fantástico? Futebol e seus momentos que são belíssimas histórias de redenção.

AOS ELEITOS...

Quero encerrar a nossa coluna de hoje deixando um recado aos que conseguiram êxito nas eleições. É de suma importância valorizar os votos recebidos e, principalmente, prevaleçam, através de políticas públicas, um novo olhar para aqueles que desejam um futuro melhor. Que olhem o esporte com a mesma importância das demais pastas. Que haja projetos, valorização dos atuais e futuros atletas e que o esporte continue sendo o elo de desenvolvimento, união e cultura de uma sociedade. E é com esta mensagem que encerro o Toque de Letra desta semana. A todos, que tenhamos uma boa semana e cuidem-se bem. Até a próxima.

16 & 17 DE OUTUBRO

ARENA DAS DUNAS

marta

ZECA PAGODINHO PART. ESPECIAL KARINAH
MARINA SENA ★ EMICIDA
DUQUESA ★ BAIANASYSTEM
GABY AMARANTOS ★ NANDATSUNAMI
BIA SOULL ★ TRIBO DE JAH CONVIDA CÉLIA SAMPAIO
BRIME!! ◆ LUIZ LINS ◆ LEOA CONVIDA KAYA CONKY
SOU REBEL CONVIDA NÚBIA ◆ TAJ MA HOUSE ◆ RAMON SUCESSO
DELUSIS CONVIDA SAD BRUNO ◆ RHR ◆ AFRICANOISE ◆ DUSOUTO
CABRA GUARANÁ ◆ IDLIBRA ◆ CESRV ◆ DELCU
RYANBNOG ◆ D'RENOR ◆ METALLUNA ◆ JADER
LEVIATHAN ◆ ELEVA ◆ BELISA ◆ MARTI

NATAL ★ RIO GRANDE DO NORTE

VENDA ONLINE
SHOTGUN

VENDA NATAL
Jjang! KOREAN MARKET
SEM ETIQUETA PORTUGAL CENTER
DISCOL
drop CLOTHING

PATROCÍNIO
TIM
BRASIL
Embratur
AQUA COCO

REFRIGERANTE OFICIAL
Guaraná ANTARCTICA

CERVEJA OFICIAL
Budweiser

APOIO INSTITUCIONAL
visite RIO GRANDE DO NORTE
Empretur

APOIO
OBOTICÁRIO
Scrusch
Unimed
selfit
CLUBE FRISSON

AGÊNCIA OFICIAL
birdviagens

HOTEL OFICIAL
GOLDEN TULIP NATAL PONTA NEGRA

PARCEIROS DE MÍDIA
globo
INTER TV
midas

RÁDIO OFICIAL
Clube FM

VENDAS
SHOTGUN
SEM ETIQUETA Portugal Center
Jjang!
DISCOL
drop
GELATO

REALIZAÇÃO
pé de música PRODUÇÕES
PROGRAMA CULTURAL CÂMARA CASCUDO
SECRETARIA DE ESTADO DA CULTURA
RIO GRANDE DO NORTE GOVERNO DO ESTADO