

DANIELA FREIRE

ZENAIDE ACREDITA NA PARTICIPAÇÃO DE LULA EM PROPAGANDA
PÁGINA 4



RODRIGO LOUREIRO

RANIERE BARBOSA LANÇA LIVRO E PLATAFORMA EM BRASÍLIA
PÁGINA 10



DIEGO BRENO

UM RECADO PARA JUDSON
PÁGINA 11



DISTRIBUIÇÃO GRATUITA

NOVO NOTÍCIAS

PODE CONFIAR

Segunda-feira, 27 de abril de 2026

www.novonoticias.com.br

ANO V

#257



Aponte a câmera do smartphone para ler mais notícias.

Hospital Municipal deve iniciar atendimentos ainda no primeiro semestre

Secretaria de Saúde de Natal detalha que primeira etapa está com mais de 90% de conclusão, restando serviços finais como pavimentação externa e acabamentos internos **PÁGINA 6**

Foto: Arquivo/Pref. Natal



TCE VAI INVESTIGAR SE ENGORDA DE PONTA NEGRA GEROU PREJUÍZO

Prefeitura do Natal defende aterro hidráulico e vai fazer obras de drenagem na área

PÁGINA 3

Foto: Divulgação



CLAUDIA RAIA TRAZ ESPETÁCULO "CENAS DA MENOPAUSA"

Produção utiliza paródias de sucessos pop para abordar mudanças físicas e sociais de mulheres acima de 50 anos

PÁGINA 11

Foto: Abr

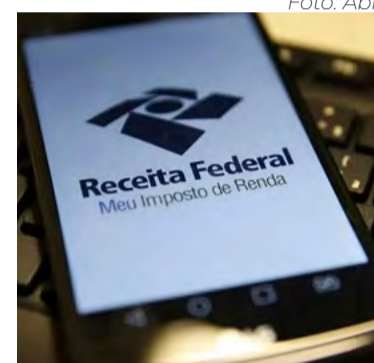

CONTAS

RECEITA FEDERAL REGISTRA ENTREGA DE 37% DAS DECLARAÇÕES DO IR NO RN
PÁGINA 2

ELEIÇÕES

REGULARIZAÇÃO DO TÍTULO ELEITORAL SEGUE NOS CARTÓRIOS E PELA INTERNET ATÉ 6 DE MAIO
PÁGINA 4

AMBIENTE

CULTIVADA NO SEMIÁRIDO POTIGUAR, SISAL SURGE COMO MATERIAL SUSTENTÁVEL NA INDÚSTRIA
PÁGINA 7

TRANSPORTE

FALHA TÉCNICA NA UBER CONTA AFETA SAQUES E TRANSFERÊNCIAS DE MOTORISTAS
PÁGINA 9



www.novonoticias.com.br



84 99226-4627



@novonoticias



@novonoticias



youtube.com/novonoticias

Receita Federal registra entrega de 37% das declarações do IR no RN

EXPECTATIVA É QUE 444 MIL DOCUMENTOS SEJAM ENVIADOS NO ESTADO, E PRIMEIRO LOTE DE RESTITUIÇÃO SERÁ PAGO EM 29 DE MAIO; CONTRIBUINTES POTIGUARES PODEM DESTINAR ATÉ 3% DO IMPOSTO DEVIDO PARA O FUNDO ESTADUAL DOS DIREITOS DA PESSOA IDOSA

A Receita Federal já registrou a entrega de mais de 162 mil declarações do Imposto de Renda no Rio Grande do Norte até esta semana. O volume representa cerca de 37% do total de 444.498 envios esperados para o estado em 2026. O prazo para o encaminhamento dos dados, iniciado em 23 de março, termina no dia 29 de maio.

Contribuintes que não cumprirem o prazo estão sujeitos a

uma multa mínima de R\$ 165,74, valor que pode atingir 20% do imposto devido, com teto de R\$ 35.584 no ano-base de 2025. As alterações recentes na faixa de isenção não se aplicam a este ciclo, pois o envio atual considera apenas os ganhos obtidos no ano anterior.

A obrigatoriedade também abrange quem recebeu rendimentos isentos ou tributados na fonte superiores a R\$ 200 mil, realizou

operações em bolsa acima de R\$ 40 mil ou possuía bens e direitos com valor superior a R\$ 800 mil até 31 de dezembro de 2025. A transmissão pode ser feita pelo Programa Gerador da Declaração (PGD) ou pelo sistema “Meu Imposto de Renda”, disponível via navegador e aplicativo. O acesso exige conta gov.br nos níveis prata ou ouro.

O cronograma de restituições para 2026 prevê quatro lotes de

pagamento, agendados para 29 de maio, 30 de junho, 31 de julho e 28 de agosto. Além das prioridades garantidas por lei, têm preferência no recebimento os contribuintes que utilizarem a declaração pré-preenchida ou optarem pelo recebimento via Pix.

Para quem apresentar impos-

to a pagar, o débito pode ser parcelado em até oito vezes, desde que cada cota tenha o valor mínimo de R\$ 50. O Fisco alerta para o cruzamento detalhado de dados entre empresas e contribuintes para evitar inconsistências que levem à retenção da declaração em malha fina.

Foto: Agência Brasil

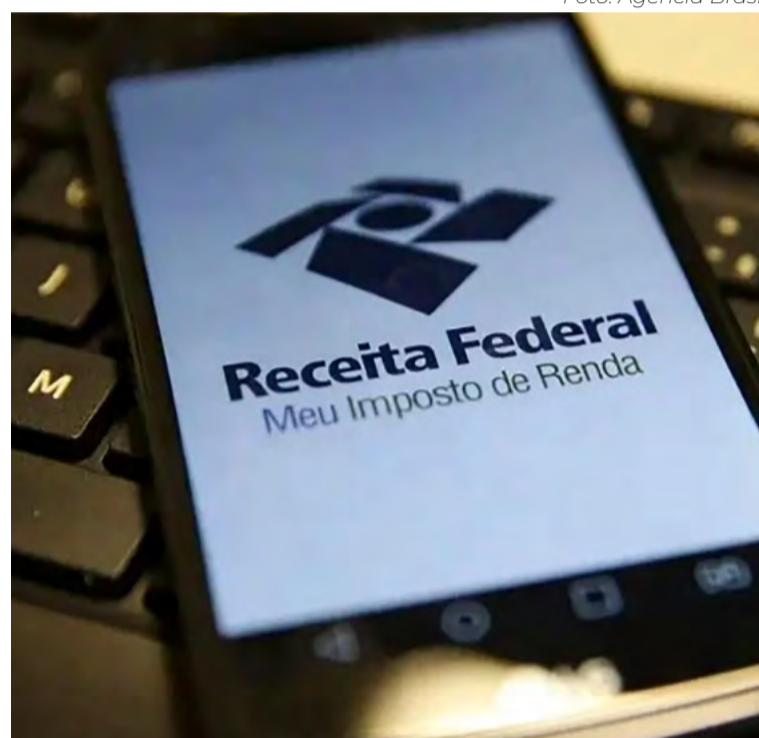

Alerta: prazo de entrega da declaração da termina em 29 de maio

Destinação do imposto para ações sociais

A campanha “Declare Bem”, promovida pelo Governo do Rio Grande do Norte, incentiva contribuintes a destinarem até 3% do imposto devido para o Fundo Estadual dos Direitos da Pessoa Idosa (FUNDEPI-RN). A iniciativa é coordenada pela Secretaria de Estado do Trabalho, da Habitação e da Assistência Social (SETHAS), com apoio do Conselho Regional de Contabilidade do Rio Grande do Norte (CRCRN), e não gera custos adicionais ao cidadão.

Para realizar a destinação, o contribuinte deve obrigatoriamente optar pelo modelo completo da declaração. O valor indicado é abatido do imposto a pagar ou somado ao montante a ser restituído. O procedimento é realizado no próprio programa da Receita Federal, por meio da ficha “Doações diretamente na declaração”, onde o usuário seleciona o fundo estadual ou municipal que deseja apoiar.

O limite de destinação é de

até 3% para cada fundo específico, podendo chegar a 6% do total devido caso o contribuinte escolha beneficiar também fundos voltados à criança e ao adolescente. Após a confirmação do valor, o sistema gera um Documento de Arrecadação de Receitas Federais (DARF) específico para a doação, que deve ser quitado até a data limite de entrega da declaração.

De acordo com o Conselho Regional de Contabilidade, a medida garante que o recurso seja aplicado em projetos locais, como instituições de acolhimento e programas de assistência no próprio estado ou município. A presidente do CRCRN, Radna Rocha, destaca que a opção oferece mais transparência sobre a aplicação do recurso. O conselho orienta que os contribuintes busquem auxílio profissional para assegurar que a indicação do valor seja processada corretamente pelo sistema.

Expediente



Direção Executiva
Jean Valério
Direção Administrativa
Jeanny Damas
Diretora de Redação
Cristiane Macêdo

Editor
Jalmir Oliveira
Diagramação
Terceirize Editora
Departamento comercial
84 99428-4273

TCE-RN vai investigar se engorda de Ponta Negra gerou prejuízos para Natal

DECISÃO ATENDE A PEDIDO APRESENTADO PELA PRESIDENTE DO CONSELHO COMUNITÁRIO DE PONTA NEGRA COM BASE EM AUDITORIA DO TCU QUE APONTOU PROBLEMAS NA OBRA. PREFEITURA DEFENDE AÇÃO E VAI REALIZAR SERVIÇOS DE DRENAGEM AO LONGO DA ORLA

Foto: Arquivo/Pref. do Natal

EVERTON DANTAS
DO NOVO NOTÍCIAS

O Tribunal de Contas do Estado (TCE-RN) vai investigar se a obra da engorda de Ponta Negra gerou danos financeiros e socioambientais a Natal. A decisão, do dia 16 de abril, é assinada pelo conselheiro substituto Marco Antônio de Moraes Rêgo Montenegro.

Ele deferiu o recebimento de uma “comunicação de irregularidades” feita pela presidente do Conselho Comunitário de Ponta Negra, Lia Pereira de Araújo e Silva. O relator determinou a alteração da natureza do processo para “denúncia com pedido de cautelar”.

Na sua decisão, Marco Antônio de Moraes Rêgo Montenegro determinou que os autos fossem encaminhados primeiramente à Diretoria de Expediente (DE) para proceder à mudança da natureza do processo. E, após isso, que os autos sejam encaminhados à Diretoria de Controle de Infraestrutura e Meio Ambiente (DIA) para “instrução preliminar e sumária”.

A investigação é resultado de uma representação apresentada dia 15 de abril e que tem como base alguns achados de uma auditoria do Tribunal de Contas da União (TCU) acerca da obra da engorda de Ponta Negra. A peça inicial é assinada pelos advogados Gustavo Henrique Freire Barbosa, Mozart de Albuquerque Neto e Victor Darlan Fernandes de Carvalho Oliveira.

De acordo com a denúncia, com base no que identificou o TCU, foi constatada “perda significativa dos serviços de aterro hidráulico realizados na praia de Ponta Negra (trecho referente ao Morro do Careca), há apenas um ano da conclusão da obra”.

Segundo a reclamação feita ao TCE, a “erosão severa e prematura é confirmada pelos monitoramentos realizados pela Funpec, evidenciando que a intervenção não atingiu a durabilidade mínima esperada para um projeto deste vulto”.

“No caso em tela, o erário municipal investiu vultosas quantias na mobilização e execução de um serviço de aterro que se dissolveu em tempo recorde, transformando o investimento público em efe-



Memória: as obras de aterramento hidráulico da praia de Ponta Negra foram concluídas em 25 de janeiro de 2025

tivo prejuízo por falta de utilidade do serviço prestado”, é afirmado na representação.

A reclamação também pede providências com relação a outro problema que o TCU teria identificado: “Pactuação de aditivo contratual para acréscimo dos quantitativos de serviços de dragagem, transporte e aterro de material proveniente de jazida não autorizada pelo órgão ambiental, e sem anuência do concedente, em afronta à legislação da transferência de recursos e às licenças emitidas, correspondendo a despesas não passíveis de serem financiadas com recursos federais”.

“Em vez de atuar em cooperação com a autarquia ambiental estadual para garantir a higidez da obra, a gestão municipal atuou deliberadamente para impedir a fiscalização e o cumprimento das normas de licenciamento”, afirma a denúncia.

Além disso, a representação apresentada pela presidente do Conselho Comunitário de Ponta Negra cobra a divulgação dos relatórios de monitoramento da obra, algo que também foi cobrado pelo TCU. “Transparência ativa deficiente ou inexistente pelo ente beneficiário (município), especialmente quanto à ausência de divulgação dos relatórios de monitoramento do objeto (inclusive

pós-obra) previstos nos Planos/Programas Ambientais do empreendimento”, apontou a auditoria.

A denúncia pedia, inicialmente, que fossem suspensos todos os possíveis pagamentos com relação a aditivos para a obra e que o TCE realizasse inspeções para avaliar o suposto dano ao erário e socioambiental à comunidade da Vila de Ponta Negra.

Após isso, caso constatados os problemas, a denunciante pediu a reparação/compensação dos prejuízos e a responsabilização do ex-prefeito Álvaro Dias, declarando sua inabilitação para exercício de cargo em comissão ou função de confiança. Por fim, requeria ainda fosse determinado ao Município de Natal a divulgação dos relatórios de monitoramento ambiental da engorda (pós-obra).

O conselheiro recebeu o pedido observando os requisitos legais: competência do TCE; referência a administrador sujeito à jurisdição do Tribunal; redação clara; e legitimidade do denunciante. Marco Antônio de Moraes Rêgo Montenegro determinou ainda a retirada do caráter sigiloso dos autos.

Após isso, no dia 24 de abril, os advogados responsáveis pela denúncia apresentaram uma manifestação complementar ao TCE na qual afirmam que ao anunciar

novos recursos para drenagem em Ponta Negra a Prefeitura da cidade estaria admitindo que o serviço anterior de drenagem foi “uma solução inviável e ineficaz”.

Segundo a defesa, o anúncio de novas obras é a confirmação de que “o erário municipal foi lesado”. Com base nisso, eles pediram que, pelo menos até a inspeção técnica da engorda, fosse suspenso qualquer pagamento vinculado a aditivos de contrato, bem como novos atos que requeiram uso de recursos públicos.

Também solicitaram que seja realizada uma inspeção técnica extraordinária in loco com o objetivo de mensurar o suposto dano ao erário decorrente das “falhas de drenagem” e avaliar a viabilidade “de novo gasto anunciado de R\$ 90 milhões do PAC”. As informações complementares ainda não foram analisadas pelo conselheiro.

A aceitação do pedido para investigar a obra da engorda não significa que há algo de errado com a obra, mas que o Tribunal agora vai averiguar essa possibilidade, com base no que apontou o TCU. Caso encontre algo, os citados na reclamação serão chamados para apresentarem suas explicações. Somente após isso o TCE julgará o caso, apontando se houve ou não os supostos prejuízos.

Prefeitura fará obras de drenagem em Ponta Negra

A Prefeitura do Natal planeja iniciar, nos próximos meses, obras de drenagem em Ponta Negra. A informação foi dada pelo secretário municipal de Planejamento, Vagner Araújo, na semana passada.

De acordo com ele, o plano de investimentos da gestão foi estruturado a partir de um diagnóstico de estagnação da cidade ao longo das últimas décadas. “Ao longo de décadas, Natal deu uma estagnada em termos de investimento em obras estruturantes, em manutenção e modernização das suas praias, da sua orla”, afirmou.

Os recursos virão da própria Prefeitura, de emendas parlamentares e financiamentos junto a instituições internacionais. Entre as intervenções previstas está a continuidade das obras em Ponta Negra, incluindo drenagem para minimizar alagamentos.

Atualmente, o município possui um volume total de investimentos na ordem de R\$ 1,3 bilhão, distribuídos entre projetos planejados, em execução e em fase de captação. Esses investimentos integram um conjunto de ações voltadas ao crescimento econômico e social da cidade, beneficiando diversos setores.

Também na semana passada, após as fortes chuvas provocarem o alagamento da faixa de areia da engorda, o secretário de Meio Ambiente, Thiago Mesquita, gravou vídeo defendendo a obra da engorda e negando que ela tenha sido feita às pressas e sem prever a drenagem necessária para evitar os atuais problemas.

Regularização do título eleitoral segue nos cartórios e pela internet até 6 de maio

PELO MENOS 130 MIL POTIGUARES AINDA NÃO ATUALIZARAM A BIOMETRIA PARA O TÍTULO ELEITORAL PARA AS ELEIÇÕES DE OUTUBRO

ALESSANDRA BERNARDO
DO NOVO NOTÍCIAS

Com o encerramento dos postos temporários instalados em Natal, Parnamirim e Mossoró, os eleitores do Rio Grande do Norte seguem podendo regularizar a situação eleitoral tanto presencialmente quanto pelos canais digitais da Justiça Eleitoral. O prazo continua aberto até o dia 6 de maio.

Os pontos de atendimento em shoppings encerraram as atividades no último domingo (26). O TRE-RN avalia que a iniciativa ajudou a diminuir filas e aproximar os serviços da população em um período de atualização cadastral.

Agora, o atendimento presencial volta a ficar concentrado nos cartórios eleitorais e nas Centrais do Cidadão que contam com estrutura da Justiça Eleitoral. Mesmo assim,

os eleitores ainda têm à disposição alternativas digitais para resolver pendências dentro do prazo. Ao mesmo tempo, continuam ativos os serviços online da Justiça Eleitoral, que permitem resolver várias pendências sem precisar sair de casa.

Entre as opções disponíveis estão transferência de domicílio eleitoral, atualização cadastral, emissão de certidões, pagamento de multas e impressão do título. Os serviços podem ser acessados pelo Autoatendimento Eleitoral (Título Net) e também pelo aplicativo e-Título.

O aplicativo reúne as principais funções e acabou se tornando uma das ferramentas mais usadas pelos eleitores, principalmente pela praticidade no acesso a documentos e informações. A única exceção continua sendo a emissão do primeiro título eleitoral, que exige atendimento presencial por conta da coleta biométrica obrigatória.

De acordo com o órgão, o Rio Grande do Norte tem 2.626.605 eleitores aptos a votar nas Eleições de 2026. Desse total, 94,92% já realizaram a biometria, enquan-



Foto: TSE/Reprodução

Primeiro turno das eleições ocorre em 4 de outubro

to 5,08% ainda não concluíram o procedimento.

Eleitores com situação regular poderão votar normalmente no dia 4 de outubro de 2026. Já aqueles com título cancelado ou suspenso podem ter dificuldades caso não regularizem a situação dentro do prazo.

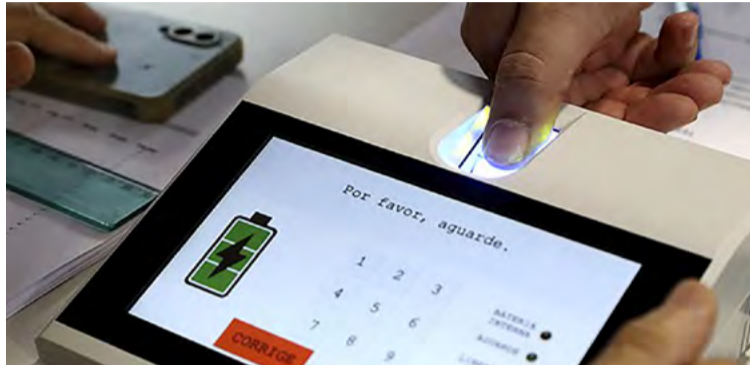
A coleta biométrica continua sendo uma etapa essencial do cadastro eleitoral. Mesmo não impedindo o voto quando o título está regular, o procedimento reforça a segurança do sistema e ajuda a evitar duplicidades e fraudes.

Quem ainda não fez a biometria deve procurar atendimento presencial nos cartórios eleitorais, nas Centrais do Cidadão ou em postos da

Justiça Eleitoral que ainda estejam em funcionamento. A orientação é não deixar para os últimos dias, já que a procura costuma aumentar conforme o prazo se aproxima.

ORIENTAÇÃO AO ELEITOR

A Justiça Eleitoral reforça que ainda há tempo para regularizar pendências, mas alerta para o prazo final de 6 de maio. Depois dessa data, podem ser aplicadas restrições para quem permanecer em situação irregular.

A recomendação é direta: quem precisa resolver pendências deve buscar atendimento o quanto antes, seja presencialmente ou pelos canais digitais.

REGULARIZAÇÃO DO TÍTULO ELEITORAL ATÉ 6 DE MAIO

ATÉ LÁ É POSSÍVEL:

- Atualizar dados cadastrais
- Regularizar título cancelado ou suspenso
- Emitir certidões
- Pagar multas eleitorais
- Imprimir o título
- Após o prazo, o sistema passa a restringir serviços para quem estiver irregular.
- Box - Onde buscar atendimento
- Até 6 de maio, o atendimento segue disponível em:
- Cartórios eleitorais do RN
- Centrais do Cidadão com posto da Justiça Eleitoral
- Autoatendimento Eleitoral (Título Net)
- Aplicativo e-Título



DANIELA FREIRE

DUAS SENADORAS DE LULA?

A informação de pessoas que acompanham de perto a campanha de reeleição de Zenaide Maia é de que o presidente Lula deverá gravar para a propaganda eleitoral da senadora. A notícia já é dada como certa por integrantes do grupo. Segundo contam os bastidores do lado de lá, estaria havendo uma pressão por parte da parlamentar por conta da votação no Senado para tornar Jorge Messias ministro do STF. O que se diz é que Zenaide condiciona o voto dela a favor do indicado de Lula à participação do líder petista em sua campanha.

CENÁRIO

Neste caso, Lula teria duas candidatas ao Senado no RN em grupos distintos? Samanta Alves, presidente estadual do PT e pré candidata ao Senado em substituição a Fátima Bezerra, impedida de disputar a vaga após uma articulação política que a tirou do páreo, cujo pré candidato ao Governo é Cadu Xavier, e Zenaide, presidente estadual do PSD, que apoia Allyson Bezerra para o Governo.

DIFICULDADE INTRANSPONÍVEL?

A articulação governista “duvida muito” que isto aconteça. O motivo principal apontado? O partido presidido por Zenaide no RN deverá ter candidato à Presidência: o ex governador de Goiás, Ronaldo Caiado. Mas esta é uma dificuldade intransponível? A legislação eleitoral brasileira não proíbe que um candidato receba apoio de uma liderança de fora de sua coligação oficial, desde que respeitadas as regras de propaganda.

AUTONOMIA DE PALANQUES

É possível e até comum na dinâmica política brasileira que um candidato ao Senado receba o apoio de um candidato à Presidência de outro partido, mesmo que o seu próprio partido tenha uma candidatura própria ao Planalto. É o que chamam de “autonomia de palanques regionais”. O sistema eleitoral brasileiro permite que os partidos busquem alianças e apoios específicos em cada Estado, o que, frequentemente, resulta na existência de múltiplos palanques.

DECISÕES LOCAIS

As estratégias eleitorais seguem as realidades regionais. Portanto, é comum que lideranças estaduais do PSD, mesmo integrando o partido que lançou Ronaldo Caiado à Presidência, mantenham afinidades políticas, ideológicas ou compromissos administrativos com o governo federal (PT). Zenaide é vice líder da gestão Lula no Senado.

POSICIONAMENTO

O próprio presidente nacional do PSD, Gilberto Kassab, já reconheceu a natureza descentralizada do partido, admitindo que, nos estados, haverá tanto candidatos alinhados à candidatura de Ronaldo Caiado quanto outros que preferem apoiar a reeleição de Lula.

BARREIRA FORTE

Se isso vai acontecer com Zenaide Maia aqui no RN, só o futuro dirá. Até porque, de acordo com o que apurou a coluna, o Governo não pretende, no cenário atual, facilitar a vida da senadora do PDT neste sentido. Com Zenaide apoiando Allyson e não Cadu, o PT vai trabalhar com todas as forças junto a Lula e ao PT nacional

para que o desejo da senadora peddista não se realize.

ENERGIZANDO

Marqueteiro escolhido pelo pré candidato a governador Álvaro Dias para comandar a sua campanha, o publicitário Alexandre Macedo, depois de meses morando em São Paulo, se atualizando sobre marketing com toques de inteligência artificial na Escola Superior de Propaganda e Marketing (ESPM), está fazendo um tour pela Europa, com roteiros exclusivos e românticos por Portugal e Espanha, para revigorar a alma e chegar na campanha cheio de boas energias.

JURÍDICO E ROMANCE

E na viagem, além de romântica, Macedo aproveita para ganhar alguns “conselhos” no setor jurídico, que poderá utilizar na campanha do seu candidato. É que o novo amor do publicitário responde pelo nome de Estefânia Ferreira de Souza Viveiros, advogada natalense, ex presidente da OAB do Distrito Federal, com trânsito no Judiciário de Brasília. Na viagem, um roteiro digno de um publicitário vitorioso e de uma Princesa.

Sábado

É na TV do
povo potiguar.

Tudo o que
foi notícia
na semana,
em um só
programa.

NOTÍCIAS
DA SEMANA

6h00

Rodízio de Apresentadores



ARENA

7h00

Kalis Weber



Tudo
de GOMM

8h30

Vanessa Florencio



Assista ao vivo pela TV,
canal 13.1, ou pelo YouTube
da TV Ponta Negra.



tv ponta negra



Hospital de Natal deve receber primeiros pacientes até junho, diz SMS

OBRA JÁ ULTRAPASSA 90% NA ETAPA PRINCIPAL, MAS AINDA DEPENDE DE EQUIPAMENTOS, EQUIPES E CONCLUSÃO DE SERVIÇOS PARA COMEÇAR A FUNCIONAR DE FORMA GRADUAL

Foto: Magnus Nascimento /Ascom



Dentro do bloco já entregue, a unidade hospitalar tem 90 leitos de enfermaria e 10 leitos de UTI

SINTONIZE 106.3 FM

Clube 106.3 fm

TÁ NA CLUBE TÁ BOM DEMAIS

Música boa, prêmios, informação e os melhores ouvintes!

O Hospital Municipal de Natal, inaugurado há quase um ano e meio, em Cidade Satélite, na Zona Sul da capital, deve iniciar o funcionamento ainda no primeiro semestre de 2026. A Secretaria Municipal de Saúde (SMS) espera que a unidade desafogue a rede de urgência e emergência da cidade.

Segundo a Secretaria Municipal de Saúde de Natal (SMS), o projeto foi dividido em duas fases. A primeira está com mais de 90% concluída, restando serviços finais como pavimentação externa e acabamentos internos. A segunda etapa, que trata da ampliação da estrutura, tem pouco mais de 30% de execução.

Dentro do conjunto já entregue está o bloco intermediário, que inclui 90 leitos de enfermaria e 10 leitos de Unidade de Terapia Intensiva (UTI). “A previsão é que ainda no primeiro semestre de 2026 os primeiros acolhimentos sejam iniciados”, informou a pasta.

Inaugurado em 30 de dezembro de 2024, o hospital teve investimento inicial de cerca de R\$ 160 milhões, mas nunca recebeu pacientes. Desde então, o espaço segue em fase de ajustes técnicos e preparação operacional, segundo informações da Prefeitura de Natal.

A SMS informou ainda que a abertura depende da instalação de equipamentos e da for-

mação de equipes completas, incluindo médicos, enfermeiros e profissionais de apoio. A gestão também prevê funcionamento gradual, com atendimentos regulados por encaminhamento de outras unidades de saúde.

O hospital deverá contar com pronto-atendimento, maternidade, especialidades médicas e centro de diagnóstico por imagem quando estiver em operação.

Em ano de eleição estadual, a situação do Hospital de Natal também se tornou tema de discussão política no RN. O ex-prefeito de Natal e pré-candidato ao Governo do Estado, Álvaro Dias (PL), afirmou que a inauguração da unidade em dezembro de 2024 teve como objetivo dar visibilidade ao investimento realizado.

Ele destacou que a obra representa uma ampliação importante da rede de saúde do estado.

Por outro lado, a obra também foi alvo de críticas de adversários políticos. O também pré-candidato do PT ao Governo do RN, Cadu Xavier, chegou a chamar Álvaro de “prefeito das obras inacabadas” nos últimos dias.

A discussão aumentou a pressão em torno do andamento do hospital e de sua efetiva entrada em funcionamento.

Financiamento e nova etapa de investimentos

Em janeiro, a Prefeitura de Natal assinou novo contrato de empréstimo, no valor de R\$ 190 milhões, junto à Caixa Econômica Federal, via Financiamento à Infraestrutura e ao Saneamento (Finisa). Segundo a gestão municipal, os recursos serão usados para concluir a primeira fase da obra e garantir a compra de equipamentos necessários ao funcionamento da unidade.

Em vistoria técnica à estrutura, o prefeito Paulinho Freire (União Brasil) afirmou que o hospital está próximo de ser aberto e que a estrutura já se encontra em fase avançada, com setores de internação e pronto-atendimento recebendo ajustes finais.

A expectativa da administração é que o investimento permita entregar o hospital totalmente equipado e funcional, reduzindo a pressão sobre outras unidades da rede pública de Natal. Apesar do avanço físico da obra, a unidade ainda não possui condições de

funcionamento pleno. Segundo a SMS, além da estrutura física, é necessário concluir a aquisição de equipamentos hospitalares e montar equipes completas de atendimento.

Isso inclui médicos, enfermeiros, técnicos de apoio, profissionais de limpeza, laboratório, imagem e farmácia hospitalar. Outro ponto destacado pela gestão é que a abertura pode ocorrer de forma gradual, em modelo de “portas fechadas”. Nesse formato, o atendimento não seria direto ao público, mas por encaminhamento de outras unidades da rede, como as Unidades de Pronto Atendimento (UPAs) e serviços de urgência.

Mais de um ano após a inauguração, o Hospital de Natal ainda não tem data para iniciar atendimentos. A previsão mais recente aponta abertura parcial apenas em 2026, dependendo da conclusão das etapas restantes e da estruturação da rede de saúde.

Cultivada no semiárido potiguar, sisal surge como material sustentável para a indústria

FIBRAS CULTIVADAS NO SEMIÁRIDO APRESENTAM PROPRIEDADES FÍSICAS E TÉRMICAS ADEQUADAS PARA REFORÇAR BIOCÓMPÓSITOS SUSTENTÁVEIS

AGÊNCIA BORI

Uma pesquisa conduzida por cientistas do Rio Grande do Norte e do Ceará avaliou as propriedades de fibras de sisal (*Agave sisalana*) cultivadas no semiárido nordestino, apontando a planta como uma alternativa promissora e sustentável para compor biocompósitos que reduzam o uso de materiais derivados de petróleo. O trabalho, publicado na Revista *Matéria*, mostra que a fibra regional pode ser aplicada como reforço estrutural na fabricação de biocompósitos voltados para a indústria automotiva e a construção civil, unindo desenvolvimento econômico, desempenho técnico e redução de impactos ambientais.

As fibras de sisal se destacaram nos testes laboratoriais por apresentarem uma densidade média de 1,15 g/cm³. Esse valor é significativamente menor que o da fibra de vidro comercial (muito utilizada na indústria), que gira em torno de 2,5 g/cm³. Na prática, essa leveza se traduz em vantagens ambientais diretas e em maior eficiência logística. No entanto, em resistência mecânica, o sisal ainda fica abaixo da fibra de vidro: a resistência à tração máxima obtida foi de 242 MPa, valor inferior tanto à faixa reportada na literatura para o sisal (274 a 855 MPa) quanto à fibra de vidro convencional, cuja resistência média é de aproximadamente 2.500 MPa. Os autores atribuem essa variação a fatores como condições climáticas, tipo de solo e práticas de cultivo específicas do semiárido nordestino.

“Componentes mais leves, especialmente no setor automotivo, podem contribuir para menor consumo de combustível e redução de emissões ao longo da vida útil. Na construção civil, isso pode significar painéis e elementos construtivos mais leves e fáceis de transportar e instalar”, explica Fernanda Monique da Silva, pesquisadora e uma das autoras do artigo.

O material extraído da planta

atua como um reforço estrutural dentro dos chamados biocompósitos — ou seja, ele é incorporado a matrizes poliméricas, inclusive de origem vegetal como a poliuretana de mamona, para torná-las mais resistentes, e não as substitui integralmente. Segundo a pesquisadora, quando a estrutura sofre um esforço, é a fibra de sisal que ajuda a suportar a força e reduz o risco de quebras. “Ao incorporar fibras de sisal, o material se torna mais rígido e resistente, continua leve e ainda ganha em sustentabilidade, pois parte do plástico é substituída por uma matéria-prima de fonte renovável.”

Além dos benefícios ecológicos gerados pela redução do uso de recursos fósseis, a adoção industrial dessa tecnologia carrega um forte impacto social para o Brasil. A extração e o processamento artesanal do sisal já representam uma fonte de renda crucial para a população rural de regiões secas do Nordeste. “Transformar essas fibras em matéria-prima para aplicações industriais de ponta amplia seu valor econômico, estimulando a industrialização regional e a geração de empregos mais qualificados”, ressalta Silva.

Apesar dos resultados animadores que incluíram boa estabilidade térmica das fibras em temperaturas de até 230 °C, o uso comercial em larga escala ainda esbarra em alguns desafios técnicos apontados pelo estudo. Os ensaios demonstraram que o sisal natural absorve muita umidade, chegando a reter quase 91% de água após 24 horas de imersão. Essa característica hidrofílica exige a aplicação de tratamentos prévios de superfície para otimizar a adesão química da fibra aos polímeros plásticos da matriz. Os pesquisadores recomendam especificamente o tratamento alcalino como próximo passo, além da integração das fibras em biocompósitos para avaliação de desempenho e durabilidade dos materiais desenvolvidos.

Vale destacar ainda que as propriedades mensuradas refle-

tem o sisal cultivado em condições específicas do semiárido nordestino. Como as características das fibras variam conforme origem, clima, solo e processamento, novos estudos em outras regiões serão necessários para avaliar a generalização dos resultados.

“Para uso em larga escala, é fundamental garantir fornecimento contínuo, qualidade padronizada, certificações e competitividade de custo”, pontua a cientista. Segundo ela, o que falta atualmente para vermos as fibras nordestinas ganharem as fábricas não é a comprovação do potencial do material, mas sim uma maior integração entre pesquisa, setor produtivo e políti-



Fibra pode ser utilizada pela indústria da construção civil cas de incentivo.

Com a superação desses gargalos industriais, a expectativa é que o sisal consolide seu espaço no mercado tecnológico. Mais do que reduzir o uso de plásticos de origem

fóssil, a adoção dessa fibra regional representa um passo importante para alinhar a indústria brasileira às demandas globais por sustentabilidade, valorizando a riqueza natural e a economia do semiárido.

IDEARTE | 15 ANOS
ENTRETENIMENTO

Próximas atrações

06
MAI



PROJETO seis e meia

JOTA PÉ | ABRILIANA SUELDO SOARES

TEATRO RIACHUELO NATAL

09
MAI



PROJETO seis e meia

Grafith PRIME

TEATRO RIACHUELO NATAL

03
JUN



PROJETO seis e meia

ALICE CAYMMI | ABRILIANA YRAHN BARRETO

TEATRO RIACHUELO NATAL

05
JUN



PROJETO seis e meia

A Bella Italia
A Bela e os Tenores | ABRILIANA ANDRÉA BOCELLI

TEATRO RIACHUELO NATAL

08
JUL



PROJETO seis e meia

ALAÍDE COSTA & AYRTON MONTARROYOS | ABRILIANA EDJA ALVES & JO BAY

TEATRO RIACHUELO NATAL

INGRESSOS EM

uhuu.com

BILHETERIA DO TEATRO

@IDEARTEENTRETENIMENTO
WWW.GRUPOIDEARTE.COM.BR

TRABALHO QUE ILUMINA



EM CADA RUA,
EM CADA ESQUINA,



É **TRABALHO**
QUE ILUMINA.

TRABALHO QUE ILUMINA



Natal está passando por uma verdadeira transformação na iluminação pública. Em todos os cantos, a cidade segue toda iluminada com tecnologia LED. São ruas, avenidas, praças e equipamentos públicos bem iluminados, garantindo mais segurança, beleza e conforto para moradores e turistas.

É Natal avançando e iluminando.



**TODA ILUMINADA COM TECNOLOGIA LED
À FRENTE DE MUITAS CAPITALS DO PAÍS**

Falha técnica na “Uber Conta” afeta saques e transferências de motoristas

PROBLEMA TÉCNICO ATINGE TRANSFERÊNCIAS VIA PIX E RETIRADAS DE VALORES ACUMULADOS POR CONDUTORES EM DIVERSOS ESTADOS BRASILEIROS; UBER INFORMOU QUE EQUIPES TÉCNICAS ACOMPANHAM A NORMALIZAÇÃO DOS SERVIÇOS EM TODO O PAÍS

Motoristas de aplicativo em Natal e em diversos estados do país relatam dificuldades para acessar os valores recebidos por corridas e entregas desde a última sexta-feira (24). A instabilidade afeta a “Uber Conta”, impedindo saques e transferências via Pix. Segundo a Uber, o problema é causado por uma falha técnica no Banco Digio, instituição parceira responsável pela operação do serviço.

A retenção dos saldos impacta diretamente a rotina financeira dos trabalhadores. De acordo com a Associação Voz dos Trabalhadores de Aplicativos Potiguar (AVAPRN), a falha atinge tanto pagamentos realizados via cartão quanto valores acumulados na carteira digital. Condutores relatam impossibilidade de arcar com custos imediatos, como o abastecimento dos veículos para a continuidade do trabalho.

Segundo o motorista Júnior Santos, a situação começou no fim da semana passada e ainda não foi resolvida. Ele afirma que não consegue transferir os valores obtidos com corridas e entregas para sua conta bancária. “A gente não está conseguindo fazer transferência nenhuma. O dinheiro fica na conta da plataforma e não cai na nossa conta. A gente precisa disso para trabalhar, pagar combustível e contas do dia a dia”, relatou.

De acordo com ele, a falta de acesso aos valores tem causado dificuldades financeiras entre os profissionais que dependem exclusivamente do aplicativo para renda.

De acordo com o diretor administrativo da Associação Voz dos Trabalhadores de Aplicativos Potiguar (AVAPRN), Gilvan Balada, o sistema de repasses da plataforma seria operado por uma



Foto: UBER

Instabilidade afeta a “Uber Conta” impede saques e transferências

instituição financeira parceira, que estaria apresentando instabilidades.

Ele afirma que, além das falhas no Pix, há relatos de dificuldades até em saques, o que amplia a preocupação entre os trabalha-

dores. “A Uber informa inconsistência no sistema, mas isso já vem prejudicando a categoria. Tem gente que trabalhou, abasteceu, rodou e não consegue reaver o dinheiro para continuar trabalhando”, disse.

Em nota, a Uber informou que mantém contato com as equipes técnicas do Banco Digio para acompanhar a normalização dos serviços. A plataforma orientou que os motoristas acompanhem atualizações pelos canais oficiais da instituição financeira. Como alternativa temporária, a empresa sugeriu que os parceiros desativem o repasse automático de ganhos para a Uber Conta nas configurações do aplicativo Uber Driver.

A Uber também emitiu um alerta para motoristas que possuem produtos de crédito contratados com o banco parceiro, recomendando atenção aos termos e condições das operações durante o período de instabilidade. Relatos da categoria indicam que o problema persiste em diferentes regiões, gerando queixas sobre inconsistências no sistema de repasses e dificuldades no planejamento financeiro diário dos profissionais.



NOSSA HISTÓRIA É ESCRITA JUNTOS
VAMOS ABRAÇAR O AUTISMO

UMA CAMPANHA

 **NATAL** PREFEITURA

 VEREADOR **DANIEL SANTIAGO**
Na rua, ao seu lado!

 **O MANDATO DO AUTISMO**

 Instituto De Blue

APOIO:  **NOVO** NOTÍCIAS



RODRIGO Loureiro



“Nunca é tarde demais para ser aquilo que você poderia ter sido.”
George Eliot

Fotos: Jovinho



Hilneth Correia com Zelinha e Paulo de Paula



Ezequiel Ferreira, Letícia, Hilneth, João Paulo Viveiros e Andrea Dias

PARABÉNS

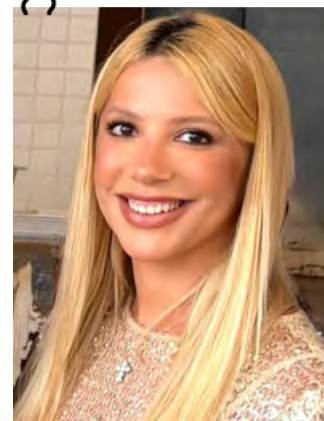

Amanda Souto



Decca Bolonha

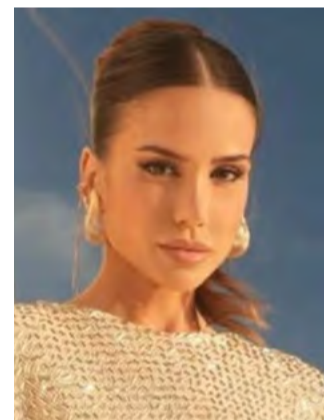

Paula Gaspar



Herbert Sena



Cledivania Pereira

VIVA HILNETH

Em noite de bênçãos, abraços e muito afeto, Hilneth Correia celebrou idade nova no Olimpo Prime, no Tirol, com a elegância e o carisma que já são marca registrada. De verde esperança e joias de Vânia Andrade, a anfitriã recebeu uma seleção afiada da boa sociedade, em clima de reencontros, brindes e resenhas animadas. A trilha sonora ficou por conta do Harmonium, com DJ e sax de Joedson Silva, e o tempero final de Davi Castelly, que colocou a turma na pista. Buffet da casa, Chivas, vinho tinto e branco na medida e doces assinados por Aquele Bolo, de Bia Dantas, adoçaram a produção. O ponto alto veio com a bênção de Padre Motta e as palavras emocionadas de Augusto Carlos Viveiros, selando a noite como um rito de fé e renovação. Hilneth não apenas comemorou: deu show.



Zoraide Souto com Eudiane Macedo



Hilneth, Bebeto Torres, Aluizio Lacerda, Augusto Carlos e Da Graça Viveiros

RANIERE BARBOSA

A coluna registra o novo passo da carreira do ex-vereador e atual secretário executivo da Prefeitura do Natal, Ranieri Barbosa, que lança livro e plataforma nacional de capacitação em plena Brasília. Hoje (27), às 16h, ele apresenta no Ulysses Centro de Convenções a obra “O Poder da Inovação Política” e a plataforma digital Capax, durante a Marcha dos Legisladores Municipais. O livro reúne 26 anos de experiência na vida pública, com foco em produtividade legislativa, orçamento e fortalecimento institucional. Já a Capax chega como plataforma de formação continuada, com certificação federal e cursos que vão de capacitações a MBAs. Depois da capital federal, o projeto segue em circuito nacional por São Paulo, Recife, João Pessoa, Ceará, Piauí, Maranhão e encerra com noite especial em Natal.

MARJINHA

A vida deve ser celebrada, e a empresária e amiga Marja Andrade segue à risca o lema ao reunir amigos nesta quinta-feira (30) para brindar idade nova. A comemoração acontece a partir das 18h, no salão de festas do condomínio West Park Boulevard, em Candelária, endereço escolhido para uma noite de afeto, boas conversas e muitos abraços. No convite, assinado com o carinhoso “Marjinha”, o tom é de gratidão e celebração das

conquistas. A coluna registra o brinde, agradece o convite e deseja à aniversariante um novo ciclo de luz, saúde e ainda mais sucesso.

LITERATURA INFANTIL

A literatura infantil ganha reforço especial com o lançamento de “Isso (não) é coisa de menina”, da autora Sâmela Gomes. O convite parte do presidente do Sistema Fecomércio RN, Marcelo Fernandes de Queiroz, para a noite do dia 29 de abril, às 19h, no Sesc Rio Branco, na Cidade Alta, dentro da programação da Semana do Livro Infantil do Sesc RN. A obra provoca reflexões delicadas e necessárias sobre estereótipos de gênero já na infância, com linguagem lúdica e ilustrações cheias de encanto. Cena imperdível para famílias, educadores e amantes de bons livros.

SEMANA S

A Semana S 2026 já tem data e roteiro definidos e movimentada o Rio Grande do Norte de 9 a 16 de maio, em ação conjunta da CNC com o Sistema Fecomércio RN, Sesc e Senac. A programação se espalha por nove municípios, com atividades gratuitas de qualificação profissional, saúde, lazer, esporte e cultura, em sintonia com o compromisso de desenvolvimento destacado pelo presidente Marcelo Queiroz. A abertura será no Teatro Sesc Sandoval Wanderley, com o show “Minas de Fé e Paixão”, de Lysia Condé, seguida da rei-

nauguração do Sesc Potilândia e de sessão solene na Assembleia pelos 80 anos de Sesc e Senac no estado. Feira de Empregabilidade do Senac, seminário de internacionalização de empresas e o Innovation Day, no Teatro Riachuelo, completam a agenda. O grande encerramento será no Dia S do Comércio, na Arena das Dunas, com corridas, Invasão Geek e shows de Maria Clara e JP, Waldonys e Zezo, mediante inscrição gratuita e doação de 1 kg de alimento.

RESTAURANT WEEK

A terceira edição da Natal Restaurant Week transformou a cidade em uma verdadeira rota de experiências gastronômicas, em cartaz até 3 de maio com mais de 25 restaurantes participantes. Em clima de criatividade à mesa, casas como Yuru, Forneria 1121, Lotus e Thomé Galeria & Bistrô apostam em pratos autorais, fusões ousadas e releituras de clássicos, unindo ingredientes locais e técnicas de alta cozinha. Mangai, Camarões Potiguar e outros endereços reforçam o protagonismo da culinária regional, enquanto opções internacionais e sobremesas inventivas completam o passeio de sabores. Com menus nas categorias Tradicional, Plus e Premium, o festival ainda mantém o viés solidário, sugerindo doação de R\$ 2 por menu para o GAAC-RN. Cena imperdível para quem gosta de comer bem e descobrir novas combinações.



TOQUE DE LETRA

Diego Breno
jornalistaesportivodb@gmail.com

PARA JUDSON

Olá, pessoal! Nem sempre o jogador mais valente é aquele que entra firme na dividida ou suporta noventa minutos de marcação intensa. Às vezes, o mais corajoso é justamente o que decide falar quando todos esperam o silêncio. Ao revelar a sua maior batalha, você, Judson, carrega uma grandeza rara. Sua declaração jamais será “bengala para que as pessoas tenham pena” de você. Você expôs sua vulnerabilidade, mas tenho certeza de que quebrou um muro e acendeu as luzes para muitos que sofrem calados. Você mostrou que o que te aflige pode alcançar qualquer um. Nada de bengalas, muletas e afins.

PARA JUDSON (2)

O futebol ensina sobre viradas. Times desacreditados renascem. Partidas improváveis mudam em minutos. Campeonatos se decidem na persistência. A vida também funciona assim. Há fases difíceis que parecem intermináveis, mas não são eternas. Há dias nublados que cedem espaço ao sol. A você, caro Judson, encontre, passo a passo, a leveza que em alguns dias pode parecer distante. Que cada treino seja também reconstrução. Que cada abraço sirva de combustível. E que a torcida saiba também oferecer humanidade. Porque existem vitórias que não cabem em troféus. E quando você der a volta por cima, será um título celebrado por todos que entendam que vencer por dentro é uma das maiores conquistas que alguém pode alcançar. Fica bem!

DE BOM MESMO, SÓ OS TRÊS PONTOS

Falando do jogo em si, a atuação americana foi muito aquém daquilo que se imaginaria. Uma enorme dificuldade de criar jogadas, finalizações horríveis e um achado no gol. É nítido que o sinal de preocupação já começa a tocar, pois se faz a necessidade de mudanças – e nem falo do comando técnico ou de algumas peças de reposição.

NOVAS PERSPECTIVAS

Que a sequência de cinco vitórias seguidas com Waguinho Dias deu novas perspectivas para o ABC, isso é inegável. Contra o Sousa, o time atuou bem mais uma vez, mesmo diante das adversidades de jogar por lá, na Paraíba, e do que se encontra numa Série D. De uma equipe que sofreria mais uma temporada para chegar a momentos incrivelmente bons, o alvinegro de Waguinho vem mostrando que tudo nessa vida tem uma luz no fim do túnel.

COPA DO BRASIL FEMININA

Após dar um passo importantíssimo rumo à classificação no Campeonato Brasileiro A3, o União está focadíssimo em sua estreia na Copa do Brasil. Desde ontem, a equipe já está em Rio Branco, no Acre, onde encara, amanhã, a equipe do Galvez. Para a partida, a técnica Walessa Silva deverá ter força máxima. Vale lembrar que esta primeira fase da competição é de jogo único e que, em caso de empate no tempo normal, a decisão vai para os pênaltis.

RN NAS OITAVAS DA COPA DA LIGA DE FUTSAL

A primeira edição da Copa LNF já pode ser considerada histórica, ainda mais para América e Apodi, que são os representantes potiguares. Ambos avançaram para as oitavas depois de dois jogos espetaculares. O América venceu, de virada, o Atlético de Erechim por 2x1. Já o Apodi simplesmente atropelou o todopoderoso Magnus por 7x2. Agora, os dois aguardam seus adversários, que ainda serão sorteados.

SHOW BRASILEIRO NO MARROCOS

Para encerrar o Toque de Letra desta semana, vamos falar do show brasileiro – com pitadas potiguares – em Rabat, no Marrocos. O primeiro lugar no Grand Prix contou com atletas do RN como Thalita Simplício, Maria Clara Augusto e Clara Daniele Barros da Silva. Ao todo, o Brasil conquistou 57 medalhas, das quais 38 foram de ouro. Parabéns a todos, em especial às nossas potiguares, que brilharam também nessa conquista gigantesca. Bom, é isso. Um ótimo início de semana e cuidemse bem! Até a próxima!

Claudia Raia e Jarbas Homem de Mello apresentam “Cenas da Menopausa” no Teatro Riachuelo

PRODUÇÃO UTILIZA PARÓDIAS DE SUCESSOS POP PARA ABORDAR MUDANÇAS FÍSICAS E SOCIAIS DE MULHERES ACIMA DE 50 ANOS

Foto: Reprodução

O espetáculo “Cenas da Menopausa”, protagonizado pelos atores Claudia Raia e Jarbas Homem de Mello, será apresentado em Natal nos dias 2 e 3 de maio. As sessões ocorrem no Teatro Riachuelo e abordam as transformações da maturidade feminina por meio de cenas curtas e intervenções musicais.

A montagem chega à capital potiguar após registrar um público superior a 160 mil pessoas em 2025, em apresentações no Brasil e em Portugal. Jarbas Homem de Mello assina a direção da peça, que utiliza um roteiro estruturado nas fases de transição hormonal, desde o diagnóstico inicial até a aceitação. O texto e as versões musicais são de autoria de Anna Toledo.

A trama acompanha a personagem Teresa, uma corretora de imóveis de 49 anos que lida com sintomas como insônia e ondas de calor. Durante a peça, Claudia Raia interpreta diferentes perfis femininos, enquanto Jarbas assume papéis como o marido da protagonista, um médico e um influenciador digital. O repertório musical adapta sucessos das décadas de 1980 e 1990 para tratar de temas como carreira, beleza e saúde.

A peça ainda se propõe a discutir situações práticas que vão desde como abordar o novo momento com o parceiro, Mario, para não se isolar emocionalmente, ou como lidar com as capacidades criativas e de vitalidade que se apresentam nesta fase. Outras



Na peça, Claudia Raia aborda transformações da maturidade feminina

personagens interpretadas por Claudia são Laurinha, mulher com mais de 50 anos, divorciada, sarada, jovial e em absoluta negação diante dos sintomas da menopausa; Gilda, mulher com mais de 60 anos, divorciada, hippie e desencanada, cujo marido a trocou por uma jovem de 20 e poucos; e Isabel, uma cinquentona super executiva, workaholic, sem tempo para cuidados pessoais e cliente de Vini Visage, (interpretado por

Jarbas). Claudia interpreta ainda um mix de divas 50+ que aparecem na abertura do espetáculo.

As apresentações em Natal fazem parte de uma turnê que acumulou 67 sessões em Lisboa, com 70 mil espectadores, antes de percorrer capitais brasileiras como São Paulo, Curitiba e Porto Alegre. Ao final de cada exibição no Teatro Riachuelo, os atores realizam um bate-papo com a plateia sobre os temas retratados no palco.

Espectáculo “Tom na Fazenda” será apresentado no Teatro Alberto Maranhão

O espetáculo “Tom na Fazenda” terá duas apresentações em Natal nos dias 2 e 3 de maio, no Teatro Alberto Maranhão. A montagem, que completa oito anos em cartaz, traz no elenco os atores Armando Babaióff, Denise Del Vecchio, Iano Salomão e Camila Nhary.

A peça é uma adaptação da obra “Tom à la Ferme”, do dramaturgo canadense Michel Marc Bouchard, e conta com direção de Rodrigo Portella. A trama acompanha o publicitário Tom, que viaja à fazenda da família para o funeral de seu companheiro. Ao chegar

ao local, o protagonista descobre que a sogra desconhecia a orientação sexual do filho e a existência do relacionamento entre os dois.

O enredo desenvolve-se em um ambiente rural onde o irmão do falecido cria uma rede de mentiras e dependência emocional. O espetáculo aborda a dificuldade do indivíduo em lidar com o preconceito, a heteronormatividade e a violência no núcleo familiar. A tradução do texto original foi realizada por Armando Babaióff, que também é o idealizador do projeto no Brasil.

Desde a estreia em 2017, a

produção acumulou premiações como Shell, APCA, Cesgranrio e APTR nas categorias de melhor espetáculo, ator e direção. A peça circulou por países como Canadá, França, Reino Unido, Suíça e Bélgica, além de registrar recorde de público no Théâtre Paris-Villette, em Paris.

Os ingressos para as apresentações em Natal estão à venda pela plataforma Sympla. A classificação indicativa da obra é de 18 anos. Segundo a produção, a montagem segue em trajetória independente, sem o uso de leis de incentivo após o término da temporada inicial.

OBRA DO GOVERNO
DO ESTADO EM NATAL:

**TEM OU
NÃO TEM?**



HOSPITAL METROPOLITANO

R\$ **200** MILHÕES

ETE JAGUARIBE

R\$ **280** MILHÕES



PRÓ TRANSPORTE

R\$ **88** MILHÕES

QUASE
1 BILHÃO
INVESTIMENTO em NATAL
PELO GOVERNO DO ESTADO



**RIO GRANDE
DO NORTE**
GOVERNO DO ESTADO