



**NOVO**  
P O D E C O N F I A R

**NOTÍCIAS**

Segunda-feira, 8 de dezembro de 2025

www.novonoticias.com.br

ANO V  
**#238**



Aponte a  
câmera do  
smartphone  
para ler mais  
notícias.

# NATAL PROJETA OCUPAÇÃO HOTELEIRA DE QUASE 90% PARA O RÉVEILLON

ASSOCIAÇÃO BRASILEIRA DA INDÚSTRIA DE HOTÉIS DO RN ESTIMA UMA DAS TEMPORADAS TURÍSTICAS MAIS FORTES DOS ÚLTIMOS ANOS, IMPULSIONADA POR EVENTOS COMO O CARNATAL E AS FESTAS DE FIM DE ANO **PÁGINA 11**



## SAÚDE

**SAIBA O QUE  
MUDA COM EXAME  
OBRIGATÓRIO PARA  
MÉDICOS**

**PÁGINA 7**



## ATENDIMENTO

**UM ANO APÓS  
INAUGURAÇÃO,  
HOSPITAL MUNICIPAL  
SEGUE FECHADO**

**PÁGINA 2**

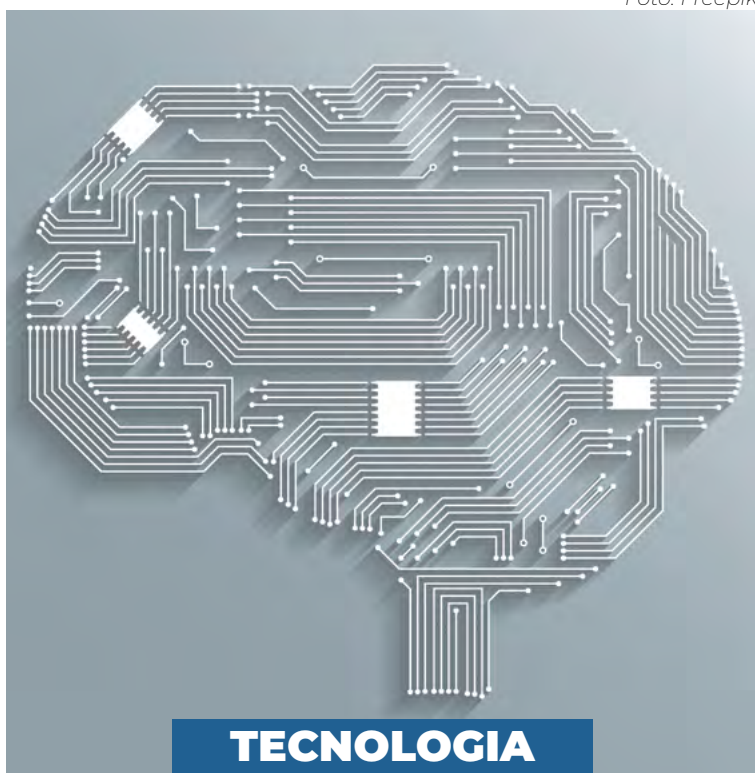

## TECNOLOGIA

**NATAL VAI GANHAR 'CÉREBRO  
ELETRÔNICO' EM 2026**

**Projeto Natal Cidade Digital prevê  
semáforos inteligentes e câmeras  
com reconhecimento facial**

**PÁGINA 3**

Foto: Freepik



## APOSTAS

**PROBLEMAS DE SAÚDE  
MENTAL EXPLODEM NO RN**

**Na esteira das apostas online,  
serviços de saúde registraram 126 mil  
atendimentos psicossociais em 2025**

**PÁGINA 7**

Foto: Freepik

## DANIELA FREIRE

**WALTER TEM ATÉ O  
DIA 31 PARA DIZER  
SE ASSUME OU NÃO  
GESTÃO FÁTIMA**

**PÁGINA 4**



## RODRIGO LOUREIRO

**CARNATAL 2025  
BATE RECORDES E  
CONSAGRA EDIÇÃO  
HISTÓRICA**

**PÁGINA 10**



## DIEGO BRENO

**O BRASIL SÓ SE  
COMPLICA NO  
GRUPO DA COPA  
SE QUISER**

**PÁGINA 11**



www.novonoticias.com.br



84 99226-4627



@novonoticias



@novonoticias



youtube.com/novonoticias



# Hospital Municipal de Natal segue fechado um ano após inauguração oficial

**PREVISÃO MAIS RECENTE INDICA POSSÍVEL ABERTURA PARCIAL APENAS NO INÍCIO DE 2026, SEGUNDO A SECRETARIA MUNICIPAL DE SAÚDE, COM ATENDIMENTO RESTRITO A ENCAMINHAMENTOS DE OUTRAS UNIDADES. OBRA JÁ CONSUMIU CERCA DE R\$ 140 MILHÕES**

Um ano após a inauguração do primeiro bloco, o Hospital Municipal de Natal (São Padre Pio), no bairro de Cidade Satélite, na Zona Sul da capital, continua fechado ao público. A unidade, entregue em 30 de dezembro de 2024 pelo ex-prefeito Álvaro Dias (Republicanos), chegou cercada de promessas de atendimento moderno e humanizado — mas até hoje não recebeu um único paciente.

Enquanto isso, o Governo do RN retomou, em novembro, o processo de licitação do Hospital Metropolitano — previsto como uma das principais obras da rede estadual para desafogar o Hospital Walfredo Gurgel, referência em atendimentos de urgência e emergência no Estado, com investimento estimado em R\$ 200 milhões. Os dois projetos, anunciados e tidos como estratégicos para desafogar o sistema público de saúde, seguem sem data para funcionar.

O Hospital Municipal foi projetado para ser referência em atendimento clínico de média complexidade, composto por

dois blocos principais. Na primeira etapa, a Prefeitura entregou o bloco logístico com 100 leitos, com equipamentos de imagem, laboratório, farmácia, refeitório e áreas administrativas. Até este ponto, a obra já havia consumido cerca de R\$ 140 milhões.

Apesar do porte e do investimento, o hospital permanece fechado. A nova gestão municipal afirma que a estrutura entregue exige ajustes elétricos, hidráulicos, de climatização e de acessibilidade. Além disso, faltam equipamentos essenciais e insumos para que os leitos possam funcionar.

Nos últimos meses, representantes da gestão atual afirmaram que a unidade não está pronta para operar e que o município não tem recursos para abrir o hospital agora. A Secretaria Municipal de Saúde (SMS Natal) contabiliza que, além da infraestrutura, seria preciso avançar na compra de equipamentos e na contratação de equipes completas para plantões médicos, enfermagem, apoio, limpeza, laboratório, imagem e assistência farmacêutica.



A SMS contabiliza que, além da infraestrutura, é preciso avançar na compra de equipamentos

## E quando vai atender?

A principal pergunta — quando o Hospital Municipal vai receber o primeiro paciente — ainda não tem resposta definitiva. A previsão mais recente dada pela gestão municipal indica possibilidade de abertura parcial apenas no início de 2026, e ainda assim em modelo restrito, com a unidade funcionando de “portas fechadas”. Nesse formato, o atendimento não seria direto ao público, mas via encaminhamentos de outras unidades da rede, especialmente UPAs e serviços de urgência.

A pasta da Saúde também admite que o hospital não será aberto totalmente antes da conclusão do segundo bloco, o que ainda exige

continuidade das obras. O município reconhece que a ampliação da estrutura será necessária para garantir fluxo adequado de pacientes e viabilidade operacional. O planejamento prevê que o segundo bloco, responsável por serviços clínicos e cirúrgicos mais complexos, só deve ficar pronto nos próximos anos, a depender da liberação de novos recursos.

Enquanto isso, o prédio permanece fechado, com riscos de deterioração pelo não uso e sob críticas de parte da sociedade civil, de profissionais de saúde e da oposição, que questionam a inauguração simbólica no final de 2024 e a demora para colocar o hospital em operação.

## Hospital Metropolitano: licitação retomada e expectativa de avanço

Se por um lado o Hospital Municipal de Natal segue sem previsão concreta de funcionamento, por outro, o Governo do Estado tenta desatar um nó que trava há meses o início da construção do Hospital Metropolitano. A obra, considerada prioritária para ampliar a capacidade de atendimento de trauma, ortopedia e neurocirurgia na Região Metropolitana e desafogar o Walfredo Gurgel, teve o processo de licitação suspenso pelo Tribunal de Contas da União

(TCU) em junho passado, após suspeitas de irregularidades.

Em novembro, o governo retomou oficialmente o processo licitatório. O contrato anterior, firmado com o consórcio inicialmente vencedor, foi anulado, e a Secretaria Estadual de Infraestrutura (SIN) reabriu a fase de análise das propostas, agora com acompanhamento direto da Procuradoria-Geral do Estado (PGE) e da Controladoria-Geral do Estado (CGE), para garantir transparência e se-

gurança jurídica ao certame.

O hospital será construído no bairro de Emaús e deve contar com cerca de 350 leitos, incluindo 40 de UTI, além de 14 salas cirúrgicas e estrutura completa de diagnóstico e hemodinâmica. Com investimento estimado em R\$ 200 milhões, será um dos maiores equipamentos de saúde pública do RN. A previsão inicial era que a obra fosse concluída até 2027, mas o cronograma já deve sofrer impacto por causa da reabertura do processo.

## Expediente



**Direção Executiva**  
Jean Valério  
**Direção Administrativa**  
Jeanny Damas  
**Diretora de Redação**  
Cristiane Macêdo  
**Editor**  
Jalmir Oliveira

**Fotografia**  
Dayvisson Melo  
**Diagramação**  
Terceirize Editora  
**Departamento comercial**  
84 99428-4273

Av. Prudente de Moraes 5121, Lagoa Nova, Natal-RN, CEP 59064-625 – ARENA DAS DUNAS  
www.novonoticias.com.br | pauta@novonoticias.com.br  
Tel. 84 32016613 | ZapNovo 84 99226-4627

## NOTAS DA REDAÇÃO

### CONTRATAÇÕES

A Secretaria Municipal de Saúde (SMS) publicou, nesta segunda-feira (8) novo processo seletivo para contratação temporária de 1.050 profissionais que irão atuar na Rede de Atenção à Saúde da capital. O certame atende à necessidade temporária de excepcional interesse público, garantindo a continuidade dos serviços ofertados à população. A contratação terá prazo de até um ano, podendo ser prorrogada por igual período. As inscrições devem ser feitas até as 23h59 do dia 11 de dezembro de 2025.



# Natal deve ganhar um “cérebro eletrônico” em 2026

DURANTE O ANO DE 2026, A POPULAÇÃO NATALENSE DEVERÁ COMEÇAR A EXPERIMENTAR UMA NATAL MAIS MODERNA E CONECTADA

Foto: Secom/Natal

O projeto Natal Cidade Digital, que está em fase de contratação com o BNDES/BID para liberação dos recursos, inclui a construção de um centro integrado que vai funcionar como um cérebro da cidade.

Quem fala sobre o assunto é o secretário de Planejamento de Natal, Vagner Araújo, que é o responsável por tocar o projeto. Ele explica que a ideia é “modernizar diversos serviços públicos com uso das tecnologias mais avançadas em matéria de monitoramento”.

O secretário acredita que no início de 2026 os contratos começarão a ser assinados e que no decorrer do ano os serviços sejam implantados. Confira a seguir a entrevista na qual ele explica melhor o projeto Natal Cidade Digital.

## Como surgiu a ideia do projeto Natal Cidade Digital?

Desde as primeiras reuniões do prefeito Paulinho Freire com o secretariado, em janeiro deste ano, ele estabeleceu como diretriz a modernização dos serviços públicos em todas as áreas, informando que no período entre a eleição e a posse ele visitou outras cidades (Maceió por exemplo) e viu avanços e exemplos de boas práticas relacionadas ao conceito de ‘Cidade Inteligente’ que ele tinha como meta implementar em Natal. Com isso, passamos a buscar caminhos para viabilizar o cumprimento dessa diretriz/meta e buscar fontes de financiamento. Encontramos o programa PRO-DIGITAL do BNDES com financiamento do BID e solicitamos a participação de Natal nesse programa, o que foi prontamente acatado.

## Como foi concebido?

O BNDES e o BID fizeram diversas reuniões e enviaram missão técnica em Natal para realizar um diagnóstico da nossa situação atual e, com isso, passamos a definir ações para integrar o plano de ação do programa.

## O que é o projeto Natal Cidade Digital?

É um conjunto de ações integradas para modernizar diversos serviços públicos com uso



Secretário de Planejamento de Natal, Vagner Araújo

das tecnologias mais avançadas em matéria de monitoramento e implementação de um grande centro de operações urbanas onde vamos ter uma verdadeira central de controle para melhoria do trânsito e mobilidade, apoio à segurança viária e de modernização dos instrumentos de fiscalização de toda a cidade. Esse projeto faz parte de um grande plano de investimentos, complementando obras de infraestrutura, que a gestão Paulinho Freire está trabalhando para implementar na cidade. É importante que haja apoio e colaboração das diversas instituições para que esse Plano seja implementado no tempo ideal e em cumprimento às metas e aos compromissos assumidos com as instituições multilaterais que estão dando apoio como Banco Mundial, BID, BNDES, Caixa Econômica entre outras.

## O que será o Centro Integrado de Operações Urbanas de Natal (Ciou), que funcionará como o “cérebro” da cidade?

Exatamente. Uma central integrada com vários serviços e em comunicação com outras centrais, como o CIOSP do Estado, facilitando a atuação imediata e integrada sempre que houver uma situação que requeira tal atuação.

## Na divulgação do projeto, fala-se em sistemas de monitoramento em tempo real, câmeras inteligentes e sensores espalhados por toda a capital. O senhor poderia dar exemplos de como isso será realizado na prática?

Por exemplo, semáforos inteligentes com sensores que permitam a mudança com base no

volume de veículos nas vias em cada cruzamento. Câmeras com reconhecimento facial e de placas de veículos integrados com inteligência artificial para detectar situações atípicas em que a guarda municipal, os guardas de trânsito, a defesa civil e outros agentes de segurança (inclusive as polícias estaduais) poderão ser alertadas sobre ocorrências em tempo real o que possibilitará a mitigação de riscos e a solução imediata de situações que representem risco à população.

## Quando, na prática, o projeto começará a funcionar?

Esperamos que nos primeiros meses de 2026 tenhamos o contrato assinado e abertura de licitações para contratação dos serviços e aquisição dos equipamentos. A implantação virá na sequência desses processos lici-

tatórios. Prevemos que no decorrer de 2026 tenhamos esses serviços implantados.

## Quais são os resultados esperados, por parte da prefeitura?

Natal posicionada no conceito de cidade inteligente, mais segura, mais conectada e totalmente monitorada para melhoria do trânsito, mobilidade e maior tranquilidade para o cidadão.

## Qual a importância de um projeto desses para uma cidade como Natal?

A importância é Natal dar um salto de melhoria da qualidade de vida para o cidadão - e de competitividade para atração de turistas e de investimentos para geração de emprego e renda.



É UM  
CONJUNTO  
DE AÇÕES  
INTEGRADAS  
PARA  
MODERNIZAR  
DIVERSOS  
SERVIÇOS  
PÚBLICOS “



## DANIELA FREIRE

## POSSIBILIDADE REMOTA

O secretário de Fazenda do RN e pré-candidato a governador Cadu Xavier garantiu, em entrevista ao Tamo Junto da 88FM (Rádio Universitária), que o vice-governador Walter Alves “nunca” disse a governadora Fátima Bezerra que não irá assumir a gestão petista em 1º de abril de 2026. Ele também ressaltou que a possibilidade de Fátima não disputar o Senado, caso Walter não queira ser governador, é remota. “Esse não é um projeto pessoal da governadora Fátima, é uma missão dada pelo presidente da República”, afirmou Cadu.

## PRAZO LIMITE

O vice-governador Walter Alves tem até 31 de dezembro para dizer se ele assume ou não assume a gestão Fátima Bezerra. Esse é o prazo estabelecido pelo sistema governista, segundo contou o pré-candidato do grupo, Cadu Xavier, ao Tamo Junto, na 88FM. “Ficou definido que até 31 de dezembro ele vai conversar com a governadora. Isso pre-

cisa ser resolvido. A gente conhece a política do RN, o veraneio do ano eleitoral já começa agora... Não dá para começar esse período com ‘ah, o vice vai assumir ou não vai?... Tem que estar tudo encaminhado”, avaliou o pré-candidato.

## VOLTANDO ATRÁS

Aliás, fontes emedebistas comentam que se na semana passada a chance de Walter Alves assumir a gestão em abril de 2026 era mínima, com a virada da semana e após um diálogo com Cadu, a realidade já é outra. O líder do MDB no RN e vice-governador estaria neste momento mais aberto a enfrentar as dificuldades que todo governador precisa assumir. Inclusive, é fato inquestionável que Walter vai receber de Fátima Bezerra uma gestão muito mais ajustada - em todos os sentidos - do que a que a petista pegou em janeiro de 2019.

## NÃO É MAIS!

O Carnatal já não é mais o mesmo! Deixou de ser uma festa popu-

lar para virar um evento elitista e completamente fechado. Só assiste quem tem dinheiro - e muito! Aca- bou-se aquela ‘prévia’ carnavalesca de rua, que se tornou um patrimônio do natalense. Quem tinha dinheiro participava dos blocos, acompanhando o trio, quem não tinha recursos também participa- va, assistindo aos trios pelas ruas do percurso. Era a festa de todos. Agora, só de poucos, que se amon- toam em um estacionamento... Uma pena!

## EX-ENGORDA

E a engorda de Ponta Negra, hein?! Na verdade, é uma “ex-engorda”. Neste fim de semana, o mar chegou ao pé do Morro do Careca, como se nada tivesse sido feito no local. Me- nos de 1 ano de engorda, a praia de Ponta Negra está praticamente sem faixa de areia, alagando até sem chu- va e com pontos de água de esgoto, mesmo sem alagamento. O que foi feito ali é de um absurdo sem tama- nho! E pior: contou com apoio dos empresários de restaurantes próxi- mos ao Morro. É inacreditável como

esses empresários aceitaram tudo feito de forma eleitoreira, ignorando os alertas ambientais e hoje simples- mente não cobram de Álvaro e de Paulinho o estrago realizado! Mas afinal, quando o ex-prefeito Álvaro Dias, o atual prefeito Paulinho Freire (que apoiou tudo feito pelo antecessor e até o ajudou a invadir criminosamente o Idema) e o secre- tário (dos dois) Thiago Mesquita vão ser responsabilizados pelo crime ambiental cometido ali, pelo uso de mais de R\$ 100 milhões para “salvar o Morro do Careca”, que, claramen- te, não foi salvo?

## CADÊ O NATAL?

E enquanto o prefeito Paulinho Freire aproveitava o Carnatal - ele é um dos fundadores da festa - o Natal em Natal estava um verdadei- ro fiasco! Além de uma decoração fraca e atrasada, o ‘point’ do Natal em Natal, a árvore de Mirassol, até este fim de semana, ainda estava com pouquíssima estrutura montada. É um atraso enorme, levando em conta que já estamos entrando na segunda semana de dezembro!



NATAL-RN

TÁ NA CLUBE TÁ BOM DE MAIS

Clube 106.3 fm

SINTONIZE 106.3

Karen Varela

Jean Fernandes

Salatiel de Souza

Máreio Araújo

MÚSICA BOA, INFORMAÇÃO, PRÊMIOS E DIVERSÃO!



# NOVA ETE JAGUARIBE: MAIS SANEAMENTO PRA ZONA NORTE

✓ **+ R\$ 800  
MILHÕES**  
INVESTIDOS  
NA CAPITAL

✓ **AUMENTO DA  
COBERTURA  
DE 3% PARA 95%**



**RIO GRANDE  
DO NORTE**  
GOVERNO DO ESTADO

**MAIS ÁGUA,  
MAIS SANEAMENTO,  
MAIS SAÚDE PRA VOCÊ.**



# Na esteira das apostas online, busca por atendimento psicossocial explode no RN

**DADOS MOSTRAM QUE FORAM REGISTRADOS 126,9 MIL ATENDIMENTOS EM 2025, E HOMENS REPRESENTAM 60% DOS PACIENTES. GOVERNO IMPLEMENTARÁ FERRAMENTA DE AUTOEXCLUSÃO E TELEATENDIMENTO ESPECIALIZADO A PARTIR DE 2026**

Foto:Freepik

O mercado de apostas online movimentou R\$ 20 bilhões por mês no Brasil, segundo dados do Banco Central, e acende o alerta do impacto na saúde mental da população. Um dos reflexos dos transtornos causados pela compulsão em apostas esportivas está no aumento da procura por atendimentos psicossociais no Sistema Único de Saúde (SUS). Em 2025, entre os meses de janeiro e setembro, foram registrados 126,9 mil atendimentos ambulatoriais de procura por assistência psicológica no Rio Grande do Norte.

Os atendimentos psicossociais são voltados para casos de sofrimento psíquico ou problemas com uso de álcool e outras drogas, além do vício em jogos e apostas. De acordo com o Ministério da Saúde, a doença está classificada em duas categorias: CID 10-Z72.6 (mania de jogos e apostas) e CID 10-F63.0 (jogo patológico).

No Rio Grande do Norte, segundo dados oficiais, houve aumento de 81% nos atendimentos psicossociais entre 2015 e 2025. O total de procedimentos saltou de 69.933 em 2015 para 126.994 neste ano.

Este ano, o levantamento aponta que 25% dos atendidos estão na faixa etária entre 40 e 49 anos; além disso, 60% dos pacientes são homens.

Natal e Mossoró concentram quase 25% de todos os atendimentos no estado. As unidades de saúde de Mossoró receberam 19.809 atendimentos nos primeiros nove meses do ano, enquanto Natal somou 10.882.

Em razão do aumento nas buscas por atendimento psicossocial, o Ministério da Saúde criou o Observatório Saúde Brasil de Apostas Eletrônicas, um canal de troca de dados para monitorar o problema e facilitar o acesso ao tratamento no SUS.

A partir do dia 10 de dezembro, estará disponível uma ferramenta de autoexclusão centralizada.

O recurso permitirá bloquear o acesso a todos os sites autorizados, impedir novos cadastros com o CPF e suspender a publicidade. A plataforma também oferecerá orientações sobre onde buscar ajuda na rede pública.



O vício em jogos está classificado em duas categorias: CID 10-Z72.6 (mania de jogos e apostas) e CID 10-F63.0 (jogo patológico)

## Linha de cuidado

O Ministério da Saúde lançou, ainda, a Linha de Cuidado para Pessoas com Problemas Relacionados a Jogos de Apostas. O documento traz orientações clínicas para atendimento presencial e online. A partir de fevereiro de 2026, o SUS ofertará teleatendimentos focados no tema, em parceria com o Hospital Sírio-Libanês, com previ-

ção inicial de 450 consultas mensais.

O ministro Alexandre Padilha classificou a ação como um passo histórico para identificar comportamentos de risco e oferecer acolhimento. Fernando Haddad destacou que a medida protege crianças, jovens e adultos, oferecendo caminhos reais de apoio para quem desenvolveu de-

pendência.

O atendimento será realizado em Unidades Básicas de Saúde, CAPS, UPAs e hospitais gerais. O governo também abriu inscrições para qualificar 20 mil profissionais da rede. O investimento em saúde mental cresceu 70% desde 2022, alcançando R\$ 2,9 bilhões em 2025.

## Perfil do apostador

Levantamento do Banco Central aponta que os brasileiros desembolsaram cerca de R\$ 20 bilhões mensais. O valor médio das transferências cresce substancialmente conforme a idade, variando de R\$ 100 entre os jovens a mais de R\$ 3.000

mensais no público mais velho.

Estima-se que aproximadamente 15% do total apostado fica retido nas empresas, com o restante sendo distribuído aos ganhadores a título de prêmio.

Até o primeiro semestre de 2025, se-

gundo dados do Sistema Geral de Gestão de Apostas (Sigap) do Ministério da Fazenda, 17,7 milhões de brasileiros que fizeram pelo menos uma aposta online. Deste total, 71% são homens e 28,9% são mulheres.

## Suspensão de bets

O ministro Kassio Nunes Marques, do Supremo Tribunal Federal (STF), suspendeu todas as leis e decretos municipais que autorizam o funcionamento de loterias e bets no país. A decisão paralisa também as licitações decorrentes dessas legislações. A medida atende a uma ação ajuizada pelo partido Solidariedade.

O magistrado estabeleceu multa de R\$ 500 mil para municípios e empresas que descumprirem a ordem, e de R\$ 50 mil

para prefeitos e gestores. A liminar será submetida a referendo do Plenário Virtual em sessão extraordinária. Nunes Marques afirmou que a arrecadação de recursos não justifica a criação dessas loterias, citando o “potencial nocivo” das apostas.

O ministro classificou como uma “aberração jurídica e financeira” a operação de casas de apostas locais sem supervisão federal. Ele argumentou que a legislação municipal não retira essas atividades

da clandestinidade quando não atendem aos critérios do Ministério da Fazenda.

A decisão cita nominalmente legislações de municípios do Rio Grande do Norte, como Bodó, Encanto, Itajá, Lajes Pintadas e Messias Targino. Em Bodó, a LotSeridó movimentou cerca de R\$ 415 milhões em apenas 10 meses, chamando a atenção do Ministério Público Estadual, que já investiga o caso e ajuizou ações contra diversas prefeituras.



# Entenda o que pode mudar com exame obrigatório para médicos recém-formados

**PROPOSTA EM ANÁLISE NO SENADO FEDERAL CRIA PROVA NACIONAL PARA REGISTRO NOS CONSELHOS REGIONAIS. ATUALMENTE, O RIO GRANDE DO NORTE TEM MAIS DE 3,8 MIL ALUNOS MATRICULADOS EM FACULDADES DE MEDICINA**

Foto: Freepik

O Exame Nacional de Proficiência em Medicina (Profimed) pode ser, num futuro próximo, obrigatório para que novos médicos obtenham registro profissional nos conselhos regionais. A medida integra o Projeto de Lei 2.294/2024, aprovado pela Comissão de Assuntos Sociais (CAS) do Senado. A proposta ainda precisa passar por turno suplementar antes de seguir para a Câmara dos Deputados.

O texto aprovado é um substitutivo do senador Dr. Hiran (PP-RR). A previsão é de que o Profimed seja coordenado, regulamentado e aplicado pelo Conselho Federal de Medicina (CFM). A iniciativa também amplia o escopo da proposta original ao incluir instrumentos de acompanhamento da formação médica.

O substitutivo determina que estudantes do quarto ano de medicina realizem o Enamed, avaliação coordenada pelo Ministério da Educação (MEC) para medir a qualidade dos cursos. A prova será aplicada de forma obrigatória e servirá como instrumento de monitoramento do ensino.

Segundo dados Ministério da Educação, o número de estudantes matriculados nos cursos de medicina no Rio Grande do Norte quase triplicou entre 2010 e 2024, saltando de 1.277 para 3.823 alunos. O crescimento foi impulsionado majoritariamente pela expansão das faculdades privadas, que atualmente respondem por quase 60% do total de matrículas no estado. De acordo com o levantamento, em 2024, as instituições privadas registraram 2.234 estudantes, enquanto as universidades federais somaram 1.206.

Ainda de acordo com o texto que adota o exame obrigatório, também está prevista a criação da Inscrição de Egresso em Medicina (IEM), que permitirá atuação restrita em atividades técnico-científicas aos recém-formados que ainda não forem aprovados no Profimed.

Caso seja aprovado, o projeto também estabelece um plano de expansão da residência médica, com meta de alcançar, até 2035, pelo menos 0,75 vaga de residência por médico formado. A proposta mantém a União como



A prova será aplicada de forma obrigatória e servirá como instrumento de monitoramento do ensino nas faculdades de medicina

responsável pela autorização e supervisão dos cursos de medicina.

A exigência do exame também se aplica a profissionais formados no exterior. A aprovação no Profimed terá equivalência às duas etapas do Revalida, evitando duplicidade de avaliações.

O vice-presidente em exercício do Conselho Regional de Medicina do Rio Grande do Norte (Cremern), Elio Barreto, avaliou a aprovação como “um marco histórico e uma vitória fundamental

para a segurança da população brasileira e para a qualidade da assistência médica no país”.

Segundo o dirigente, a obrigatoriedade do exame é uma pauta antiga do Sistema Conselhos de Medicina. “Em um cenário de proliferação indiscriminada de escolas médicas, a garantia de que os egressos possuem a qualificação necessária é um dever ético e legal para com a sociedade”, afirmou Barreto.

“A obrigatoriedade do Profi-

med é uma pauta defendida há anos pelo Sistema Conselhos de Medicina (CFM/CRMs), pois visa estabelecer um padrão mínimo de conhecimento e competência para o exercício da profissão. Em um cenário de proliferação indiscriminada de escolas médicas, a garantia de que os egressos dos cursos de medicina possuem a qualificação necessária é um dever ético e legal para com a sociedade”, pontua Elio Barreto.

Entidades representativas do ensino superior, como a Anup, o Semerj e a Confenen, formalizaram oposição à criação do Profimed em manifesto enviado ao Senado. As instituições defendem a exclusividade do Exame Nacional de Avaliação da Formação Médica (Enamed) como instrumento de avaliação nacional, argumentando que seu fortalecimento é a via mais adequada para elevar a qualidade da formação médica e assegurar a proteção aos pacientes.

## RN tem mais de 8 mil médicos

O Rio Grande do Norte registrou 8.343 médicos para uma população de cerca de 3,4 milhões de habitantes, é o que mostra a nova edição da Demografia Médica 2025. A razão de profissionais por mil habitantes no estado é de 2,42, abaixo da média nacional de 3,08. A distribuição, no entanto, revela uma forte concentração na capital.

A desigualdade também é visível na alocação de especialistas. A capital concentra 76,1% dos 4.733 médicos com especialização no estado. As áreas com maior número de profissionais são Clínica Médica, com 647 registros, e Pediatria, com 611. A Medicina de Família e Comunidade conta com 308 especialistas, apresentando uma razão acima da média

nacional.

O perfil demográfico da classe médica potiguar aponta para uma leve predominância masculina, com 52,5% de homens. Em relação à idade, 31% dos profissionais têm até 35 anos. O estado possui seis escolas de medicina que ofertam 615 vagas anuais, divididas quase igualmente entre instituições públicas e privadas.



# O Rio Grande Do Norte

VALORIZA SUA EMPRESA,  
COMO VALORIZA A RECICLA RN

MARCA



O Governo teve sensibilidade de trazer a reciclagem como atividade prioritária no PROEDI, isso, nos fez dobrar a oferta de empregos.

ETELVINO PATRÍCIO  
CEO RECICLA RN

348

EMPRESAS BENEFICIADAS

62MIL

EMPREGOS GERADOS

+ Segurança + Incentivo + Resultado



RIO GRANDE  
DO NORTE  
GOVERNO DO ESTADO

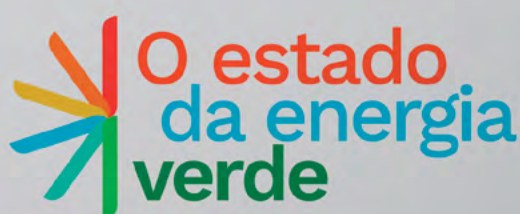



**RODRIGO**  
*Loureiro***“O otimismo é a fé em ação. Nada se pode realizar sem esperança.”***Helen Keller*

## CARNATAL 2025 CONFIRMA SUCESSO ABSOLUTO E MOVIMENTA NATAL

O Carnatal 2025 encerrou sua edição confirmando mais uma vez porque é considerado a maior micareta do Brasil. Durante três dias de festa, o evento reuniu milhares de foliões na Arena das Dunas, com trios elétricos históricos, uma grade potente de atrações e camarotes lotados. Shows de nomes como Ivete Sangalo, Bell Marques, Claudia Leitte, Léo Santana, Durval Lelys, Nattan e Grafith garantiram energia máxima do início ao fim.

A estrutura impecável, a organização eficiente e a vibração do público marcaram esta edição, que também registrou impacto expressivo no digital — com transmissões ao vivo alcançando números recorde e levando o Carnatal para espectadores de todo o país.

Com segurança reforçada, ativações, experiências imersivas e um circuito vibrante, o Carnatal 2025 se consolidou como um dos momentos mais aguardados do calendário potiguar, impulsionando turismo, economia criativa e a marca da cidade para o Brasil.



Jones e Zoraide Souto ladeando o prefeito Paulinho Freire e a primeira-dama Nina Souza



Ex-deputado Rafael Motta prestigiando o camarim da Banda Grafith no trio elétrico



Presidente da Arena das Dunas, Ricardo Ferreira, com o casal Mário e Odete Lopes



Daniele Mafrá, João Soares, Jodia Melo e Sandro Menezes no camarote Band Folia 2025



Vice-prefeita de Parnamirim, Cátia Pires com a filha, vereadora Carol Pires no Camarote Skol



O casal querido da colina Tatyana Nunes e Andrezinho Dantas no camarote dos sócios do Carnatal



João Soares recebendo no camarote Band o família Vila: Guga, Renata, Conceição e Fernando



O médico Alex Farinas com a esposa Lara Santiago curtindo o camarote Skol no Carnatal



### PARABÉNS



**Marcelo Alecrim**



**Tota Farache**

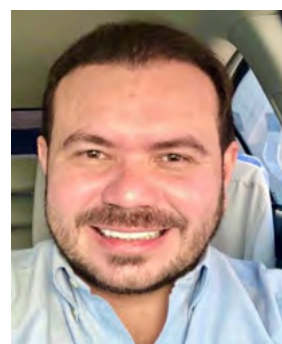

**João Gentil**



**Manoela Alves**





# O IPTU QUE VOCÊ PAGA AJUDA A FAZER UMA NATAL DIFERENTE.

**16%**  
**DE DESCONTO**  
**ATÉ 09.01**

Vamos juntos fazer uma Natal diferente, mais moderna e boa de se viver. Pagando o IPTU antecipado, você ainda garante 16% de desconto! Receba o carnê do seu IPTU em casa ou acesse pelo site ou WhatsApp. E se você tem débito com a Prefeitura, pode negociar e também ter direito ao desconto! Aproveite essa chance e fique em dia com Natal.



Acesse seu carnê pelo QR CODE  
ou por [www.natal.rn.gov.br/sefin](http://www.natal.rn.gov.br/sefin)



**NATAL**  
PREFEITURA

SEFIN  
SECRETARIA  
MUNICIPAL  
DE FINANÇAS





## TOQUE DE LETRA

Diego Breno  
jornalistaesportivodb@gmail.com

### SÓ SE COMPLICA SE QUISER

Olá, pessoal! A Copa do Mundo começou. Após conhecer os adversários, sei que muitos ignoram a lógica e começam com as superstições das mais variadas possíveis. Usando a racionalidade, em um grupo com Marrocos, Escócia e Haiti, podemos dizer que a Seleção só se complica se quiser. Vale ressaltar que existe a possibilidade de o terceiro se classificar. Então, apesar de o duelo contra Marrocos ser bem difícil, não só por ser estreia, mas porque é um bom time, estamos falando de que será uma partida que vai dar rumo ao próprio grupo. Dito isto – e sendo racional –, acredito que a Seleção terminará em primeiro do Grupo C.

### FALANDO EM COPA, SÓ QUE NAS QUADRAS...

A Seleção Brasileira Feminina de Futsal conquistou a primeira Copa do Mundo da modalidade. Num jogo que começou com muita dificuldade diante de Portugal, o Brasil acabou vencendo por 3x0. E só não foi mais graças às boas intervenções da melhor goleira do mundo, a Ana Catarina. Mais do que o troféu, a conquista representou todo um esforço daquelas mulheres que lutaram para que este esporte atingisse seu ápice. Lucileia, Bianca, Emily, Taty, Ana Luiza, Amandinha, Vani... todas elas estão de parabéns. Assim como Wilson Saboia, que levanta a bandeira da modalidade há tempos.

### A REEDIÇÃO

Pelo segundo ano seguido, União e Potyguar Seridoense farão a final do Campeonato Potiguar Feminino. Um duelo que exalta a rivalidade, principalmente porque, no time de Currais Novos, muitas ex-atletas do União compõem o grupo. E este ano tende a ser mais equilibrado não somente por um dos fatores, mas porque as duas equipes vêm muito bem na competição. O Potyguar atropelou as jovens do Monamy, enquanto o União sofreu diante do Estrela Potiguar. Tudo indica que a finalíssima aconteça no sábado, e já adianta que semana que vem o Toque de Letra será especial com tudo o que aconteceu no Estadual.

### FESTIVAL DE FUTEBOL FEMININO

Na próxima sexta-feira, dia 12, acontecerá o primeiro Festival de Futebol Feminino. O evento, realizado pelo Centro Desportivo do Conjunto Gramoré, e que tem parceria e selo da Neoenergia, será destinado a garotas a partir dos 6 anos até os 21 anos que desejam jogar futebol – depois será aberto para mulheres até 35 anos. Apesar de ser apenas um dia, a ideia é que seja um projeto de dez meses visando ao calendário do futebol feminino do ano que vem. Quem quiser se inscrever, já que é totalmente gratuito, tem até a próxima quinta-feira, dia 11, para realizá-la.

### 40X AMÉRICA

O Futsal é bom porque ele se torna imprevisível a todo instante. Quem acompanhou a final no último sábado viu a final que foi entre Apodi e América. Quando tudo parecia que se encaminhava para um título dos donos da casa, já que o Apodi ganhava por 2x0, o América foi lá e virou para 3x2. O título foi conquistado de forma invicta e contou com a experiência de um cara chamado Betinho – que acabou sendo o artilheiro da competição. Por mais que o desempenho no Brasileiro tenha sido pífio, o alvirrubro encerra o ano mantendo a hegemonia no futsal potiguar com 28 estaduais e 12 metropolitanos.

### DERROTA EM CASA

Fazendo sua estreia em casa na Superliga B, o América recebeu o Brasília. E olha, não foi bem. Derrota por três sets a um, com parciais de 17x25, 23x25, 26x24 e 21x25. Mesmo com a derrota, a equipe alvirrubra tem melhor desempenho na tabela de classificação do que outras equipes como Sesc-MS, Fluminense, Elase e Araucária. O próximo desafio dos potiguares será no próximo sábado contra o líder Rede lá em Fortaleza. Já a próxima partida em casa será no dia 22 contra a equipe do Montes Claros.

### FORÇA, DAVI PAPEL!

Pra encerrar nossa coluna desta segunda-feira, me integro também a todos que estão nessa solidariedade ao jogador Davi Papel, que acabou fraturando a tibia e a fíbula durante o amistoso contra o ABC no último sábado. Para quem puder ajudar o Davi, basta enviar qualquer valor para o Pix solidário e que está no nome do próprio Davi: (84) 99837-8631. Ele ainda se encontra no Hospital Monsenhor Walfredo Gurgel. Sabemos que agora ele precisará de toda a rede de ajuda. Se você puder ajudá-lo, tenho certeza de que todos os amigos e familiares irão agradecer demais. Eu vou ficando por aqui desejando pronta recuperação ao Davi e uma boa semana a todos. Valeu!

# Natal se prepara para uma alta temporada forte; rede hoteleira espera 89,7% de ocupação no Réveillon

A ASSOCIAÇÃO BRASILEIRA DA INDÚSTRIA DE HOTÉIS DO RN ESTIMA UMA DAS TEMPORADAS MAIS FORTES DOS ÚLTIMOS ANOS, IMPULSIONADA POR EVENTOS

Foto: Divulgação

Com expectativa de alta movimentação turística e reservas robustas na rede hoteleira, Natal se prepara para mais uma temporada de verão, tradicionalmente o período mais forte do ano para a economia do turismo. Segundo o presidente da Associação Brasileira da Indústria de Hotéis do Rio Grande do Norte (ABIH-RN), Edmar Gadelha, a alta temporada de 2025/2026 promete ser uma das mais intensas dos últimos anos.

“Nossa expectativa para dezembro é de 75% de ocupação, tendo pico de 85% durante o Carnatal, que aconteceu no fim de semana, e 89,7% no Réveillon.



Ocupação hoteleira deve ficar em 78% durante o mês de janeiro

Em janeiro, a média projetada é de 78%, consolidando uma alta temporada prolongada e muito forte”, afirma.

## Hotelaria reforça manutenção e treinamento

Para dar conta da demanda, os hotéis associados vêm passando por um ciclo de manutenção e revitalização das unidades. A ABIH-RN destaca que as equipes estão sendo capacitadas e que há um alinhamento permanente com fornecedores, garantindo abastecimento e logística

sem riscos durante o fluxo intenso de hóspedes.

“A preparação acontece em várias frentes, desde reformas até treinamento de pessoal. Tudo para garantir a melhor experiência ao turista”, explica Gadelha.

O dirigente também reconhece que, apesar da boa estrutura

turística da capital, ainda há pontos a aprimorar. “Temos hospedagem consolidada, gastronomia e belezas naturais. Mas seguimos dialogando com o poder público para aperfeiçoar a limpeza, a segurança e a infraestrutura, garantindo que o visitante queira voltar e recomendar Natal.”

## Obras e manutenção na orla sob responsabilidade da Semsur

Enquanto o setor privado amplia investimentos, a Prefeitura de Natal, por meio da Secretaria Municipal de Serviços Urbanos (Semsur), executa intervenções nos quiosques das praias do Meio, Areia Preta e Ponta Negra — justamente nos trechos mais visitados durante o verão. As obras fazem parte de um pacote de requalificação da

orla.

O secretário titular da pasta, Felipe Alves, afirma que há um planejamento mensal de manutenção, com reforço em caso de aumento da demanda. “Se algum evento ou fluxo mais intenso exigir, posicionaremos mais equipes”, disse.

Sobre a infraestrutura para a alta estação, o secretário re-

forçou que toda a orla já conta com iluminação em LED e que o departamento de manutenção está mobilizado. Recentemente, um trecho de 140 metros na Avenida Erivan França recebeu refletores mais potentes.

“Toda a nossa orla está contemplada com tecnologia LED, e estamos a postos para qualquer eventualidade”, afirmou.

## Estrutura estará pronta a tempo?

Com a chegada de turistas prevista para crescer nas próximas semanas, a dúvida permanece: as obras serão concluídas e a estrutura estará completamente preparada para o verão?

A Semsur afirma que seguirá o cronograma previsto e reforçará as equipes, caso necessário. No entanto, o volume de intervenções simultâneas

na orla preocupa empresários e profissionais do setor, que defendem atenção redobrada para evitar transtornos em plena alta estação.

Mesmo com desafios estruturais, o otimismo predomina no trade turístico. Com ocupação elevada, oferta consolidada de serviços e calendário de grandes eventos — incluindo o

Carnatal e o Réveillon —, Natal espera repetir o desempenho positivo de anos anteriores.

Para a ABIH-RN, o momento é decisivo para fortalecer a imagem do destino. “Queremos que 2026 seja um ano excepcional. Para isso, precisamos garantir que o turista saia daqui encantado com a experiência”, resume Edmar Gadelha.



# \*TAMO JUNTO!\*

## NA PROTEÇÃO DA NATUREZA POTIGUAR!

Um modelo sustentável que coloca o RN na liderança da transição energética no Brasil. Ao apostar em energia renovável, o estado reduz impactos ambientais, gera emprego, atrai investimentos e fortalece um futuro responsável ambientalmente para quem vive e visita o RN.



**O RN é a matriz elétrica mais sustentável do Brasil!**

# 98,5%

da energia gerada no estado  
vem de fontes renováveis.