

Aponte a
câmera do
smartphone
para ler mais
notícias.

RN desperdiçou 21,6% da energia renovável produzida em 2025

ENTRE JANEIRO E SETEMBRO DE 2024, UM TOTAL DE 6.897 GWH DA PRODUÇÃO DE ENERGIA EÓLICA E SOLAR DO ESTADO SOFREU CURTAILMENT — TERMO TÉCNICO QUE DESIGNA O CORTE NA GERAÇÃO

PÁGINA 9



Foto: Divulgação



VOTO



SECRETÁRIAS DE FÁTIMA E PAULINHO DE OLHO EM 2026

Políticas planejam saída dos cargos em abril para disputar as eleições

PÁGINA 3

SBP MUDA CLASSIFICAÇÃO DA FEBRE EM CRIANÇAS

Nova definição considera febre a temperatura igual ou maior a 37,5°C

PÁGINA 7

COMO FAZER UMA REDAÇÃO NOTA 1.000 NO ENEM?

NOVO traz dicas de como fazer uma boa prova dissertativa este ano

PÁGINA 6

DINHEIRO

SAQUE-ANIVERSÁRIO DO FGTS TEM NOVAS REGRAS

PÁGINA 4

MÚSICA

MOSTRA DE CANTAUTORES RECEBE CARLOS ZENS E CÍNTIA

PÁGINA 11

DANIELA FREIRE

CADU XAVIER CONSIDEROU “EXCELENTE” CONVERSA COM HADDAD

PÁGINA 4



RODRIGO LOUREIRO

O DNA CENTER COMEMOROU 25 ANOS DE ATUAÇÃO EM EVENTO NO VERSAILLES

PÁGINA 10

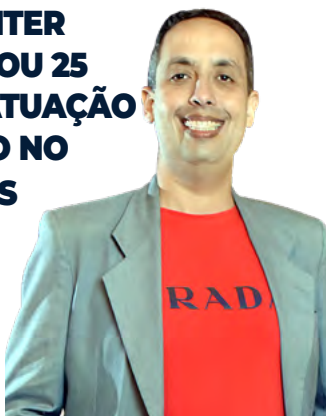

DIEGO BRENO

NA SEGUNDONA, A FASE FINAL DETALHA O QUE PODEMOS ESPERAR

PÁGINA 11



Feito POTIGUAR

E AÍ, QUAL O SEU FEITO POTIGUAR?

O Feito Potiguar é um Movimento que promove a valorização da produção local do Rio Grande do Norte, destacando produtos que possuem forte conexão com a economia e identidade do Estado. Reconhece empresas dos setores de agronegócio, alimentos e bebidas — incluindo produtores rurais, artesanato, agroindústrias e indústrias — que representam o verdadeiro orgulho potiguar.

Participe deste Movimento: feitopotiguar.com.br



NOTAS DA REDAÇÃO

EMPREGO

A Catho, plataforma gratuita de empregos, alerta sobre o número expressivo de oportunidades de emprego na Região Nordeste do país. São mais de 50 mil vagas abertas distribuídas entre os estados da Bahia, Pernambuco, Ceará, Alagoas, Paraíba, Rio Grande do Norte, Sergipe, Maranhão e Piauí. Os cargos abrangem desde funções operacionais até cargos de média gestão e liderança. Já as áreas de atuação são diversas, indo desde logística, até atendimento, vendas, tecnologia, saúde, administração e outras. Aos candidatos interessados, o processo se resume na inscrição de forma totalmente gratuita pelo site ou aplicativo da Catho.

APOSTAS

A iniciativa do governo federal de impedir beneficiários de programas sociais de usar plataformas de apostas esportivas deve ter o efeito contrário. Pesquisa encomendada pela Associação Nacional de Jogos e Loterias (ANJL) revela que quase metade desses usuários (45%) pretende migrar para o mercado clandestino para continuar jogando, se houver a mesma proibição. A medida entrou em vigor no dia 1º de novembro. O levantamento feito pela Cruz Consulting, exclusivamente com beneficiários de programas sociais, e traçou um perfil do jogador: a maioria (70%) é composta por homens e a principal faixa etária (40,8%) é de 25 a 34 anos.

INVENTÁRIO

A realização de inventários extrajudiciais em Cartórios de Notas do Rio Grande do Norte tem crescido de forma expressiva nos últimos anos. Entre 2020 e 2024, o número de escrituras de inventário aumentou 51%, impulsionado pela expansão da plataforma e-Notariado. Nesse período, já foram lavradas mais de 4 mil escrituras em cartório, retirando da Justiça processos que, antes, levariam anos para serem concluídos. Somente no primeiro semestre de 2025, foram realizados mais de 380 inventários digitais em todo o estado.

CÂNCER

O Ministério da Saúde recebeu o primeiro lote do Trastuzumabe Entansina, medicamento de última geração incorporado ao SUS para o tratamento do câncer de mama HER2-positivo — uma

forma agressiva da doença que estimula o crescimento das células tumorais. A remessa, com 11.978 unidades (6.206 de 100 mg e 5.772 de 160 mg), chegou no dia 13 de outubro a Guarulhos (SP). Desse total, 198 frascos são destinados ao estado do Rio Grande do Norte e serão entregues nesta quinta-feira (23).

CÂNCER II

O medicamento Trastuzumabe Entansina será distribuído à secretaria estadual de saúde, que fará a dispensação conforme os protocolos clínicos vigentes. Ao todo, serão 4 lotes do medicamento. As próximas entregas estão previstas para dezembro de 2025, março e junho de 2026. Os insumos atenderão 100% da demanda atual pelo medicamento no SUS, beneficiando 1.144 pacientes ainda em 2025.

ALRN

A Assembleia Legislativa do Rio Grande do Norte (ALRN) atingiu 100% no índice de transparência legislativa, consolidando-se como uma das instituições públicas mais transparentes do Estado. O resultado foi apresentado durante a reunião de análise do terceiro trimestre do Plano Estratégico 2024-2027, e reflete o compromisso permanente da Casa com a clareza das informações.

ALRN II

O desempenho reafirma que toda a produção legislativa, incluindo leis, decretos, resoluções e demais atos administrativos, está integralmente disponível para consulta pública, garantindo que a população tenha acesso fácil e direto às ações e decisões do Parlamento. Essa política de transparência é fruto de um trabalho conjunto entre os setores da Assembleia, com acompanhamento contínuo dos indicadores de governança e comunicação.

FRANQUIAS

O Nordeste tem se consolidado como um dos principais polos de expansão do franchising brasileiro, refletindo o potencial econômico e empreendedor da região, fortalecimento do consumo e diversificação de negócios. No segundo trimestre deste ano as franquias cresceram 12,8% na Região, saindo de um faturamento de R\$ 9 bilhões para R\$ 10,2 bilhões — no comparativo com o mesmo período de 2024.

Construtora potiguar A.Gaspar conquista o Prêmio Ouro em Sustentabilidade na maior feira de energia renovável da América Latina

O ESTANDE DE 70 M² FOI TOTALMENTE REAPROVEITADO NA WIND POWER 2025, EM SÃO PAULO, E SE TORNOU SÍMBOLO DE INOVAÇÃO E RESPONSABILIDADE AMBIENTAL

A Construtora A. Gaspar, do Rio Grande do Norte, conquistou o Prêmio Ouro em Sustentabilidade pela Equipe Better Stands, na “Brazil Wind Power 2025”, a maior feira de energia renovável da América Latina, realizada em São Paulo. O estande da A. Gaspar foi o único do evento, premiado na categoria ouro.

A empresa chamou atenção por uma iniciativa inédita: reutilizar integralmente o estande do ano anterior, em vez de construir um novo, como é tradição no evento.

Com 70 metros quadrados, o espaço foi um dos maiores da feira e reaproveitou toda a estrutura, acrescentando apenas novas imagens e atualizações visuais para refletir o momento das obras da construtora. A proposta partiu do CEO Arnaldo Gaspar Junior, que decidiu conservar e armazenar o estande de 2024 para evitar desperdícios e reduzir o impacto ambiental, como informa o publicitário Suzano Motta, que há cinco anos coordena o trabalho da A. Gaspar, na feira. “Foi uma decisão ousada e inspiradora. Um evento dessa importância, o normal é criar algo novo a cada edição. A A. Gaspar mostrou que inovação também é reutilizar com inteligência”, destaca.

Além de reaproveitar o estande, a empresa deu destinação sustentável a materiais que normalmente seriam descartados, como as lonas vinílicas (bags), que foram transformadas em sacolas e calçados. Essa postura reforça o compromisso da construtora com práticas de economia circular e responsabilidade ambiental.



Representantes da A.Gaspar no Brazil Wind Power

A sustentabilidade é uma diretriz presente em todas as frentes de atuação da A. Gaspar, que realiza obras em diversos estados do país — desde infraestrutura e saneamento básico até projetos de energia eólica, solar e empreendimentos de hotelaria. Todas as obras contam com um núcleo socioambiental, responsável por minimizar impactos e fomentar ações de preservação ambiental e inclusão social.

Durante o evento e mantendo a tradição, a A. Gaspar distribuiu brindes produzidos nos locais onde executa obras de energias renováveis, como o já tradicional mel de Jandaíra, bolsas confeccionadas pela comunidade quilombola Gruta do

Brejão, na Bahia, e miniaturas de aerogeradores criadas a partir de madeira reciclada nas obras.

De acordo com o diretor da A. Gaspar, Bernardo Gaspar, trazer um pouco das produções típicas dos locais onde os projetos são implantados para a “Brazil Windpower” proporciona a oportunidade de conectar a indústria com as comunidades. “Queremos deixar um legado de ações concretas que inspirem o setor na busca pela inovação responsável e fortaleçam a consciência ambiental”, enfatiza.

Com o reconhecimento obtido em São Paulo, a A. Gaspar só reforça que é possível unir desenvolvimento econômico, inovação e compromisso socioambiental.

Expediente



Direção Executiva
Jean Valério
Direção Administrativa
Jeanny Damas
Diretora de Redação
Cristiane Macêdo
Editor
Jalmir Oliveira

Fotografia
Dayvisson Melo
Diagramação
Terceirize Editora
Departamento comercial
84 99428-4273

Av. Prudente de Moraes 5121, Lagoa Nova, Natal-RN, CEP 59064-625 – ARENA DAS DUNAS
www.novonoticias.com.br | pauta@novonoticias.com.br
(tel. 84 32016613 | ZapNovo 84 99226-4627)

Secretários de Fátima e Paulinho se preparam para disputar as eleições

GOVERNO DO ESTADO E PREFEITURA DO NATAL SE PREPARAM PARA REFORMA ADMINISTRATIVA COM A SAÍDA DE SECRETÁRIOS

MARLINE NEGREIROS
DO NOVO NOTÍCIAS

A contagem regressiva para as eleições de 2026 já esquentou o cenário político potiguar. A menos de um ano do pleito, o que se vê são as peças de um tabuleiro em rearranjo — e o epicentro dessas movimentações está dentro das próprias máquinas públicas. Secretários estaduais e municipais se preparam para deixar os cargos até o início de abril, prazo final para desincompatibilização, e mergulhar na disputa por mandatos.

O fenômeno, embora recorrente, ganha contornos estratégicos neste ciclo eleitoral. De um lado, o governo da governadora Fátima Bezerra (PT), que já se reorganiza diante da iminente saída do gabinete no Centro Administrativo para concorrer ao Senado. De outro, a Prefeitura de Natal, sob comando do prefeito Paulinho Freire (União Brasil), que já projeta uma ampla reforma do secretariado, com auxiliares próximos ensaiando voos eleitorais.

A expectativa é de uma “dança das cadeiras” no primeiro trimestre de 2026, com impacto direto na condução administrativa e na configuração das alianças políticas estaduais.

Segundo a legislação eleitoral, secretários e gestores públicos que pretendem disputar as eleições de 2026 devem deixar os cargos até 5 de abril, seis meses antes do primeiro turno, marcado para 4 de outubro de 2026.

No governo estadual, o planejamento de sucessão à cadeira de Fátima Bezerra se desenha dentro do próprio secretariado. O nome mais forte é o do atual secretário da Fazenda, Carlos Eduardo Xavier (PT), que confirmou ao jornal sua intenção de disputar o Governo do Estado. “Nossa missão é defender o legado da governadora Fátima e apontar um futuro de ainda mais desenvolvimento no processo eleitoral de 2026”, afirmou o secretário, que está à frente da pasta desde o início da primeira gestão da petista.

Servidor de carreira e ex-presidente do Comitê Nacional dos Secretários de Fazenda (Comsefaz), Carlos Eduardo simboliza a aposta do PT em um perfil técnico, com trânsito político moderado.

Ao lado dele, a governado-



Governadora Fátima Bezerra deve ser candidata ao Senado

ra deve perder outros nomes de peso: Marina Marinho, titular do Turismo e ex-prefeita de Jandira, que também confirmou que deve disputar uma vaga na Assembleia Legislativa.

“Meu nome está à disposição do partido e do grupo da governadora Fátima. Quero representar o Mato Grande, uma região há décadas sem voz na Assembleia”, disse a secretária estadual, que também defende mais representatividade feminina na política potiguar.

A lista inclui ainda Alan Silveira, que está à frente da pasta de Desenvolvimento Econômico e ex-prefeito de Apodi, que deve concorrer também à Assembleia pelo partido aliado, além de nomes com histórico eleitoral como Pedro Lopes (Administração) e Alexandre Motta (Saúde).

O cientista político Alan Lacerda, professor titular do Instituto de Políticas Públicas da Universidade Federal do Rio Grande do Norte (UFRN), avalia que essa multiplicidade de candidaturas dentro da estrutura do governo pode ser vista como um sinal de capilaridade da base, mas também de potencial tensão.

“É natural que partidos aliados lancem seus nomes, mas há sempre o risco de dispersão de votos e disputa interna por espaço. No caso do RN, a aliança PT-MDB tem sido estável, mas a campanha de 2026 vai testar esses limites”, afirma o cientista.

Para Lacerda, o movimento de secretários que se lançam candidatos é um fenômeno já consolidado



Secretária Marina Marinho vai disputar vaga para ALRN

na política brasileira e que não costuma comprometer a gestão pública. “A desincompatibilização é normal e recorrente. Não há evidência de que isso afete a continuidade das políticas, até porque faz parte do padrão de ‘porta giratória’ da po-



Carlos Eduardo Xavier é o nome do PT para o Governo

lítica nacional — onde um gestor pode sair do Executivo, disputar um mandato e, mais tarde, retornar à máquina pública”, explica.

Ele acrescenta que o modelo brasileiro de transição entre cargos favorece o Executivo e pode-



Nina Souza e Ériko Jácomes: Câmara Federal e ALRN

ria ser revisto. “Em alguns países, um parlamentar que assume cargo no governo precisa renunciar ao mandato. Aqui, não. Essa discussão existe, mas a classe política não tem interesse em avançar nela”, avalia.

Prefeitura repete o movimento

Na Prefeitura de Natal, o desenho é semelhante. A secretária de Assistência Social, Nina Souza (Semtas) — vereadora licenciada e esposa do prefeito Paulinho Freire (União Brasil) — deve deixar o cargo para disputar uma vaga na Câmara Federal.

Embora evite falar publicamente sobre a pré-candidatura, Nina confirmou em agosto uma aliança com o presidente da Câ-

mara Municipal, Eriko Jácome, formando a chamada “casadinha”: ela para deputada federal, ele para deputado estadual.

O acordo é visto como um movimento de preservação e fortalecimento do grupo político do prefeito Paulinho Freire, que encerra o mandato em 2026 e busca manter representação em Brasília.

“No caso de Nina, o movimento é claramente de substitui-

ção da vaga do marido. O União Brasil deve tentar repetir o desempenho de 2022, quando elegeu dois deputados federais”, analisa o cientista político Alan Lacerda.

Além de Nina, outros nomes com trajetória eleitoral também devem deixar o secretariado municipal, como Brenno Queiroga (Semad) e Felipe Alves (Semsur), o que deve forçar o prefeito a promover uma minirreforma administrativa.

Efeitos políticos e administrativos

O uso de cargos públicos como vitrine eleitoral é uma estratégia conhecida — e eficaz. Estar à frente de uma secretaria, especialmente em áreas visíveis como saúde, assistência social ou turismo, amplia a exposição de um pré-candidato e

facilita a construção de bases.

O risco, porém, é administrativo: as trocas em bloco tendem a criar períodos de instabilidade e descontinuidade de políticas públicas. “É o preço da politização da gestão”, avalia Lacerda.

No caso do Rio Grande do Norte, a coincidência de movimentos em esferas estadual e municipal — ambos com secretários de perfil eleitoral — reforça o tom de transição que já domina o ambiente político potiguar.

Cenário de incertezas

Com a governadora Fátima Bezerra mirando o Senado e o PT lançando seu principal gestor para a sucessão, o pleito de 2026 tende a polarizar novamente o campo progressista e a direita potiguar, hoje dividida entre Republicanos, União Brasil e PL.

“A eleição de 2026 será mais competitiva do que a de 2022. O PT deve manter força, mas

o União Brasil e o MDB ainda têm espaço para crescer. Já o PL, que elegeu quatro federais em 2022, dificilmente repetirá o desempenho”, projeta Lacerda.

O que está em jogo, portanto, vai além da disputa de nomes: é a tentativa de reorganizar os blocos de poder no Estado, em um momento de reposicionamento nacional dos

partidos e redefinição de lideranças locais.

Até lá, cada exoneração e cada anúncio de candidatura serão peças estratégicas nesse xadrez que já começou a se mover — um jogo em que os bastidores da gestão pública e as articulações eleitorais se confundem, como há muito não se via no Rio Grande do Norte.

Foto: Reprodução

Saque-aniversário do FGTS tem novas regras a partir deste mês; confira

ESTIMA-SE QUE 13 MILHÕES DE TRABALHADORES TÊM HOJE RECURSOS BLOQUEADOS NO FUNDO DE GARANTIA POR TEMPO DE SERVIÇO; ESPECIALISTA ALERTA PARA RISCOS DA CONTRATAÇÃO INDISCRIMINADA DO CRÉDITO E OS IMPACTOS FUTUROS NA ECONOMIA

Começaram a valer desde o dia 1º de novembro as novas regras para antecipação e contratação de crédito vinculado ao saque-aniversário do Fundo de Garantia por Tempo de Serviço (FGTS). A medida, aprovada por unanimidade pelo Conselho Curador do FGTS (CCFGTS), tem como objetivo fortalecer a sustentabilidade do Fundo, e deve afetar milhões de trabalhadores que utilizam o benefício como complemento de renda.

Isso porque estimativas do Ministério do Trabalho e Emprego (MTE) indicam que aproximadamente 13 milhões de trabalhadores estão com recursos bloqueados no FGTS, totalizando R\$ 6,5 bilhões. Com as mudanças, o MTE prevê que R\$ 84,6 bilhões deixarão de ser direcionados às instituições financeiras e serão repassados diretamente aos trabalhadores até 2030.



Anna Karenina Dantas, diretora da DPi, consultoria

De acordo com Anna Karenina Dantas, diretora da DPi, consultoria especializada em soluções trabalhistas e previdenciárias, o saque-aniversário tem um papel social, mas acabou “virando moda”. “O que muita gente não sabe, ou não se dá conta, é que, ao antecipar o saque, perde o direito ao valor total do FGTS em caso de demissão sem justa causa, ficando apenas com os 40% referentes à multa rescisória”, alerta a especialista.

“Além de avaliar se realmente vale a pena abrir mão de uma

proteção futura em troca de um recurso imediato, é essencial calcular os juros cobrados, para não transformar uma solução momentânea em mais uma dívida, especialmente se a gente considerar o cenário de superendividamento das famílias. A recomendação é usar essa modalidade apenas em situações de necessidade real, e não como complemento de renda”, orienta Anna Karenina.

Trabalhadores interessados em antecipar mais parcelas (até 12) pelas regras vigentes, têm até 31 de outubro de 2025 para contratar

a operação, o que, segundo especialistas, tem levado a uma corrida pelo crédito. “Muitos trabalhadores estão buscando garantir o crédito facilitado enquanto ainda é possível, mas esse movimento exige cautela. A pressa em aproveitar as condições vigentes pode levar a decisões pouco planejadas”, enfatiza a diretora da DPi.

A modalidade saque-rescisão, que garante o resgate integral do saldo em caso de demissão sem justa causa, continua disponível. O retorno a essa opção, no entanto, só pode ser feito após 24 meses da adesão ao saque-aniversário. “O mais importante agora é que todos, trabalhadores e em-

presas, compreendam os impactos individuais e coletivos do uso desenfreado do saque-aniversário e de outras modalidades de crédito”, explica Karenina.

“Porque colaboradores financeiramente fragilizados tendem a apresentar maior estresse, queda de produtividade e engajamento, o que exige das empresas uma atenção especial em relação à educação financeira. Então, incentivar o planejamento e o uso responsável do FGTS é também uma forma de proteger o trabalhador e, ao mesmo tempo, contribuir para um ambiente de trabalho mais estável e produtivo”, conclui a gestora.

O que muda com as novas regras

- Trabalhador deverá respeitar uma carência de 90 dias antes de contratar a antecipação.

- Será limitado antecipar até cinco saques-aniversário (um por ano) em um período de 12 meses (período de transição 2025/2026); e após esse período, até três novas

antecipações (em três anos).

- Cada parcela antecipada deverá ser de no mínimo R\$ 100 e no máximo R\$ 500. O valor total por operação será de R\$ 2.500

- Trabalhador poderá realizar uma antecipação de saldo por ano.



DANIELA FREIRE



“Conversa excelente”. Foi assim que o secretário de Fazenda do RN e pré-candidato a governador Cadu Xavier definiu, em contato com a coluna, o encontro com o ministro da Fazenda, Fernando Haddad, na semana passada. O Governo Fátima Bezerra buscou ajuda do Governo Lula para fechar as contas e equilibrar a situação fiscal. Pelo visto, resultado positivo.

NADA É POR ACASO

Na semana passada, logo após o massacre político promovido pelo Governo Cláudio Castro nos morros do Alemão e Penha, chamou a atenção uma reportagem do jornal estadunidense “The New York Times” associando a ‘operação’ no Rio ao pedido do senador Flávio Bolsonaro (PL-RJ) para que Trump bombardeasse navios na Baía de Guanabara.

DE OLHO

O ‘toque’ dado pelo NY Times foi publicado pelo portal Poder 360 e é muito pertinente. Em um dia, Flávio Bolsonaro pede que os EUA ataquem o RJ; meses antes, o Governo bolsonarista do Estado havia enviado relatório ao país sobre o crime organizado e sugerindo dar ao Comando Vermelho a classificação de “narcoterrorista” - essa nomeação abriria proposadamente uma brecha para a interferência estadunidense no nosso território!

CONTINUANDO...

Agora, no início de outubro, vale lembrar, Flávio Bolsonaro fez uma viagem aos EUA para “buscar informações mais precisas sobre a recente aproximação entre Lula e Donald Trump”. Na última terça-feira, 28, veio a “chacina Cláudio Castro”, como se o governador bolsonarista estivesse querendo ‘exibir’ aos EUA o ‘narcoterrorismo’ insinuado no documento em que a gestão fluminense disse considerar “terrorista” a facção (CV), diferentemente do que entende a gestão federal.

TUDO ORQUESTRADO

E, quase imediatamente, a desinformação da extrema-direita de que o Governo Lula falha na segurança pública - que é de responsabilidade principal dos estados brasileiros - se espalha pelas redes nas vozes de gente como o deputado federal Nikolas Ferreira, um dos maiores propagadores de fake news da política atual, que teve primo preso por tráfico e defendeu o ex-deputado Roberto Jefferson quando recebeu a PF à bala e granada - bandido bom não é morto? Junto a isso, a ação coordenada dos governadores de extrema-direita em apoio à chacina de Cláudio Castro. Todos contra a PEC da Segurança, que tem o objetivo de coordenar ações de enfrentamento ao crime organizado no Brasil entre estados e União.

CONCLUSÃO

Com a economia ‘bombando’, não está dando certo derrubar o crescimento da popularidade de Lula - segundo as últimas pesquisas divulgadas ele vence em todos os

cenários em 2026; A tentativa de colocar Trump contra o presidente petista e contra o Brasil foi tiro de fuzil no bolsonarismo; O que sobrou para essa turma que já provou que quer o mal do Brasil? Esse teatro horroroso e macabro de matar para fazer politicagem em cima corpos, sejam eles de bandidos, de moradores inocentes das favelas e até mesmo de policiais! É zero respeito a vida, a verdade, ao país!

CARNIFICINA COMO OBJETIVO

Dessa forma, fica claríssimo o plano político por trás da operação no Rio: buscar a narrativa eleitoreira para essa gente em 2026. Para isso, seria preciso tentar diminuir o sucesso das operações promovidas pela PF no Governo Lula, que estão desbaratando as conexões que abastecem financeiramente as facções criminosas. Enquanto isso, Cláudio Castro estava articulando para colocar na Assembleia Legislativa do Rio o amigo e abastecedor de armas e granadas para o Comando Vermelho TH Joias!

Matéria produzida pela Assessoria de Comunicação da Câmara Municipal de Natal
Acesse nosso site e redes sociais
e fique por dentro das notícias do poder Legislativo de Natal

CÂMARA NOTÍCIAS

Instagram: @camaranatal
Facebook.com/camaranatal
Twitter: @camaranat
Site: cmn.nat.m.gov.br

CÂMARA DE NATAL APROVA PLANO DE CARREIRAS PARA SERVIDORES DA ASSISTÊNCIA SOCIAL

A Câmara Municipal de Natal aprovou, na sessão ordinária desta quinta-feira (30), a criação do Plano de Cargos, Carreiras e Vencimentos dos servidores do Sistema Único de Assistência Social, a Carreira SUAS. O projeto de lei complementar (PLC) nº 17/2025, enviado pelo Poder Executivo.



O presidente da Câmara, vereador Eriko Jácome (PP), destacou a relevância histórica da votação e o comprometimento do Legislativo com a valorização dos servidores municipais.

“A Câmara vive hoje um momento histórico, ao garantir que os profissionais da assistência social tenham sua carreira reconhecida e estruturada. Esta é uma conquista construída com união e diálogo entre todos os parlamentares, em respeito a quem dedica o trabalho a cuidar das pessoas mais vulneráveis da nossa cidade”, afirmou Eriko Jácome.

A secretária municipal do Trabalho e Assistência Social, Nina Souza, acompanhou a votação e ressaltou a importância da medida para a categoria. Segundo ela, a Carreira SUAS representa segurança jurídica e previsibilidade para os profissionais da assistência. Nina destacou ainda que o envio do PLC 17/2025 pelo Executivo é um gesto de reconhecimento do trabalho desenvolvido pelos profissionais da assistência social.

CEI DOS PLANOS DE SAÚDE ENCERRA TRABALHOS E APRESENTA RELATÓRIO FINAL

O relatório da Comissão Especial de Inquérito da Câmara Municipal de Natal que investigou o atendimento dos planos de saúde às pessoas com Transtorno do Espectro Autista (TEA) encerrou suas atividades e chegou à conclusão que as operadoras não prestam o devido serviço a este público, o que prejudica os tratamentos. O documento foi apresentado e aprovado por unanimidade pelo colegiado, na quarta-feira (29), durante reunião no plenário da Casa e segue agora para votação em plenário. O texto apontou irregularidades como: negativas injustificadas de cobertura, descredenciamentos sem a devida comunicação prévia de 30 dias, redução unilateral de terapias prescritas via auditorias internas, agendamento de terapias em horários escolares, inviabilizando a frequência regular, demora excessiva na elaboração de planos terapêuticos, atendimento grupal (até seis crianças) em terapias cuja prescrição é individualizada.

APROVADO SUBSÍDIO TARIFÁRIO PARA O TRANSPORTE PÚBLICO EM NATAL

Os vereadores de Natal aprovaram em votação definitiva, na terça-feira (28), o Projeto de Lei Complementar nº 15/2025, que autoriza a Prefeitura a conceder subsídio tarifário ao transporte público coletivo. O texto foi aprovado sem emendas e prevê aporte financeiro de até 40% do custo operacional do sistema a partir de 2026, com objetivo de controlar o valor da tarifa e incentivar o uso dos ônibus. Com isso, a Câmara concluiu a apreciação dos três projetos que o Executivo considera essenciais para viabilizar a licitação do sistema.

CÂMARA CELEBRA REFORMA PROTESTANTE COM COMENDA MARTINHO LUTERO

Em solenidade realizada na terça-feira (28), a Câmara Municipal de Natal fez a entrega da Comenda Martinho Lutero, em comemoração ao aniversário da Reforma Protestante. “A Câmara abre as portas para homenagear pessoas que têm relevantes serviços no segmento evangélico da cidade, valorizando o papel das igrejas no acolhimento, na fé e na transformação de vidas”, afirmou o presidente da Câmara, vereador Eriko Jácome (PP). Foram agraciados pastores, missionários e membros de congregações evangélicas com serviços prestados para evangelização, ações sociais e promoção da cultura cristã na capital potiguar.



TÁ NA
CLUBE
TÁ BOM
DEMAIS

NATAL-RN
Clube
106.3
fm

SINTONIZE
106.3

Luciano Silva

Romarinho

Salatiel de Souza

Márcio Araújo

MÚSICA BOA, INFORMAÇÃO, PRÊMIOS E DIVERSÃO!

Redação do Enem: veja dicas para tirar nota 1.000 na prova deste ano

PROVA DE DISSERTAÇÃO É UMA DAS MAIS TEMIDAS PELOS CANDIDATOS QUE REALIZAM O EXAME NACIONAL DO ENSINO MÉDIO

Considerada uma das etapas mais temidas do Enem, a redação exige que o candidato produza um texto dissertativo argumentativo em até 30 linhas, sobre um tema de relevância social, cultural, científica ou política. O desafio não é pequeno: além de defender uma tese com clareza e coesão, o estudante precisa mobilizar repertório sociocultural, construir bons argumentos e ainda propor uma intervenção para o problema apresentado, sempre em conformidade com os direitos humanos.

Na prática, isso significa que não basta “escrever bem”. A redação avalia a capacidade de organizar ideias, relacionar informações e usar a norma culta de forma consistente, tudo dentro de um tempo limitado. É justamente por isso que a preparação faz tanta diferença: treino, estratégia e familiaridade com a estrutura do texto são fatores decisivos para alcançar uma nota alta.

Em 2025, a estudante Anna Beatriz Rebouças Veríssimo, de 21 anos, alcançou a nota 1000 na redação do Exame Nacional do Ensino Médio (Enem) e obteve a primeira colocação geral para o curso de Medicina na Universidade do Estado do Rio Grande do Norte (Uern). Ela integrou o seleto grupo de apenas 12 estudantes em todo o país que atingiram a pontuação máxima na redação na última edição do exame.

Ela revelou não esperar a nota 1000 na redação do Enem, atribuindo o feito à sua autenticidade ao evitar modelos de texto prontos e à uma intensa rotina de preparação. Detalhando sua metodologia, Anna Beatriz confessou que nem sempre conseguia produzir uma redação por semana, mas destacou os simulados como uma ferramenta indispensável para desenvolver estratégia de prova e, principalmente, para aprender a gerenciar o tempo. Ao final, a estudante aconselhou futuros candidatos a investirem na leitura constante de livros e revistas para ampliar o repertório e se manterem atualizados, além de buscarem a melhoria contínua de seus textos.

Clara Lococo Fernandes, de 18 anos, conquistou 940 pontos na redação do Enem 2024, que trouxe como tema “Desafios para a valorização da herança africana no Brasil”. Durante o último ano do



Foto:

Redação exige que o candidato produza um texto dissertativo argumentativo em até 30 linhas

Ensino Médio, ela estruturou uma rotina de estudos bastante rigorosa, intercalando aulas de redação na escola com treinos em casa. “Eu escrevia duas redações por semana: uma sem consulta, simulando o dia da prova, e outra consultando repertórios e redações de nota máxima. Esse equilíbrio me ajudou a ganhar confiança e melhorar a qualidade dos meus textos”, conta.

Clara acredita que a estratégia de estudar repertórios socioculturais aplicáveis a diferentes temas foi decisiva para o resultado. “Treinar repertórios chave economiza tempo e diminui a dificuldade de escrever na hora da prova. Além disso, seguir um modelo específico de organização, com frases introdutórias, conectivos e uma proposta de intervenção bem estruturada, dá segurança e clareza ao texto”, explica. Para ela, mais do que inspiração, a redação exige método e disciplina.

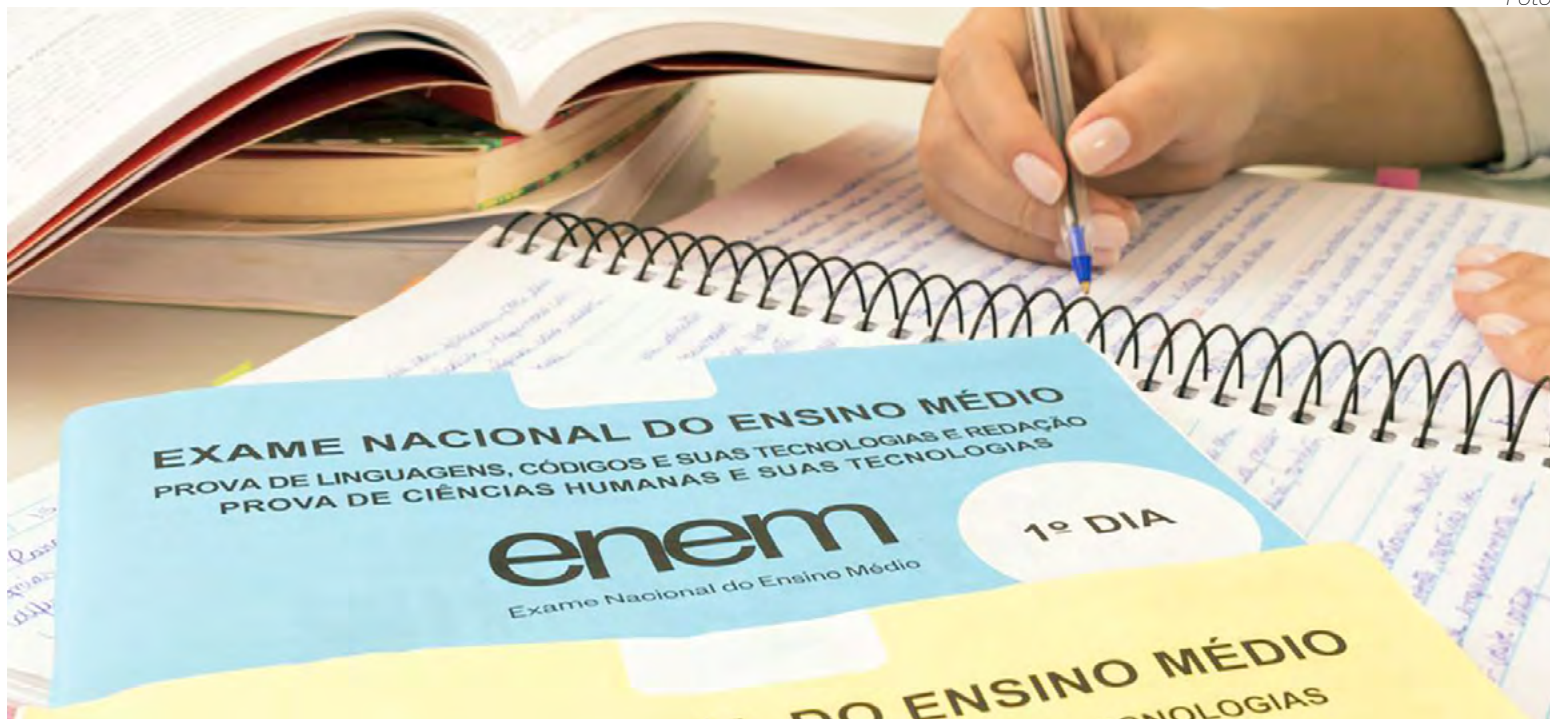
No dia do exame, a aluna optou por escrever a redação logo no início, reservando cerca de 1h10 — tempo que já havia treinado nas semanas anteriores. A estratégia funcionou, mas exigiu atenção no desfecho.

Clara reconhece que gostar de escrever pode facilitar o processo, mas não considera isso determinante para o desempenho. “Eu gosto de escrever, mas não é algo que faço como hobby. O que realmente fez diferença foi entender o formato da redação do Enem, treinar bastante e aprender a relacionar meus conhecimentos com a proposta”, aponta.

Técnica vale mais do que o gosto pela escrita

Aos 18 anos, Letícia Garcia de Toledo alcançou 940 pontos na redação na edição do Enem do ano passado. Sua preparação foi relativamente curta, mas intensa: durante seis meses, ela treinava uma redação por semana, sempre com temas de anos anteriores, além de contar com aulas particulares de redação. “Também mon-

tei um repertório de argumentos por área temática, o que me ajudava a adaptar as ideias para quase qualquer proposta”, explica.

A estudante reforça que a prática constante e o conhecimento das regras da prova foram determinantes para o bom desempenho. “Conhecer bem os critérios de correção do Enem é importante,

porque você entende o que a prova valoriza e evita deslizes bobos”, afirma. Embora nunca tivesse gostado muito de escrever, Letícia decidiu encarar o desafio. “Acho que gostar de escrever ajuda, mas não é o suficiente. Na minha opinião, o que realmente conta é entender o gênero, treinar bastante e se acostumar ao formato.”

Principais Critérios da Redação do ENEM

Segundo a cartilha da redação do ENEM deste ano, a avaliação da prova dissertativa se baseia no domínio de cinco pilares essenciais:

Competência I: Domínio da Escrita Formal

O estudante precisa ter foco na gramática (norma padrão), ortografia e vocabulário preciso.

Competência II: Compreensão e Repertório. O foco está em abordar o tema completo, seguir o tipo dissertativo-argumentativo e usar repertório sociocultural pro-

ductivo.

Competência III: Argumentação Coerente. O candidato deve ter atenção ao selecionar e organizar argumentos em defesa de um ponto de vista (projeto de texto e coerência).

Competência IV: Mecanismos Linguísticos. O estudante precisa fazer uso correto e diversificado de conectivos e operadores argumentativos para a articulação lógica das ideias (coesão).

Competência V:

Proposta de Intervenção. O objetivo aqui é elaborar uma solução detalhada (Agente, Ação, Meio, Efeito e Detalhamento) que respeite os Direitos Humanos.

Saiba como evitar o zero na Redação

- Fuga total ao tema;
- Desrespeito aos Direitos Humanos;
- Não ser um texto dissertativo-argumentativo;
- Texto com 7 linhas ou menos.



Sociedade de Pediatria muda classificação da febre em crianças

MUDANÇA VISA PADRONIZAR O CONCEITO PARA ESTUDOS CLÍNICOS E COMBATER O MEDO EXCESSIVO DA FEBRE, ORIENTANDO QUE A MEDICAÇÃO SEJA ADMINISTRADA COM BASE NO ESTADO GERAL DA CRIANÇA

Foto: Reprodução

A Sociedade Brasileira de Pediatria (SBP) mudou a classificação de febre em crianças. A nova definição considera febre a temperatura igual ou maior a 37,5°C quando medida na axila. Anteriormente, o marco utilizado pela entidade era de 37,8°C.

A atualização consta no documento científico “Abordagem da Febre Aguda em Pediatria”, publicado este ano pela SBP.

Segundo especialistas, a alteração tem como principal finalidade a padronização para estudos clínicos. A SBP alerta que a nova marcação não deve ser usada como critério isolado para medicar a criança ou levá-la a um serviço de emergência.

A febre é o principal motivo para a grande maioria dos atendimentos pediátricos no Brasil, de acordo com dados compilados pela Sociedade Brasileira de Pediatria (SBP). A entidade aponta que o sintoma é a queixa central em 20% a 30% das consultas de rotina, em aproximadamente 65% das visitas a serviços de emergência e em 75% dos contatos remotos, como telefonemas e mensagens de WhatsApp, feitos a pediatras.

A medida também visa combater a “febrefobia”, que é o medo excessivo dos pais em relação à febre, o que pode levar a consultas e intervenções desnecessárias.

O principal objetivo da mudança, segundo a médica pediatra Sanzia Davim, é padronizar a definição e, com isso, não estabelecer um “gatilho” para medicar.

A médica reforça que a nova diretriz busca combater a “febrefobia”, definida por ela como “uma ansiedade e medo excessivo dos pais em relação à febre”.

“A febre inicial é um sinal de defesa, de que o organismo está se defendendo de alguma infecção, e não uma doença já instalada. E não necessariamente essa “temperatura” tem que ser logo medicada, o que pode prejudicar o próprio organismo”, explicou a pediatra.

Segundo a pediatra, os pais devem observar os sinais de desconforto e a alterações bruscas no estado geral da criança. A ida a um hospital é recomendada



Pediatra Sanzia Davim aponta que diretriz combate a “febrefobia”, que é o medo excessivo dos pais em relação à febre

quando, além da febre, a criança apresentar sintomas que indicam a necessidade de atenção, como apatia, sonolência, irritabilidade e choro persistente. Dificuldade para respirar, dor de cabeça e vômitos também são sinais de alerta.

Outros sinais de alerta são vômito, diarreia, tosse, dificuldade para respirar, dor de cabeça, rigidez no pescoço ou manchas vermelhas pelo corpo.

Em relação à convulsão febril, um dos maiores receios dos pais, a pediatra esclarece que a febre alta, por si só, não causa a convulsão. Uma criança pode ter 39°C e não convulsionar. A orientação da SBP é medicar apenas se a febre vier acompanhada de outros sintomas, ou se for alta e persistente. “Mesmo que a criança esteja com febre de 38,5°C, mas esteja brincando e ativa, não precisa ser medicada. Mas, se ficar ‘molinha’, sonolenta ou apresentar outro sintoma, é que deve ser medicada”, reforça.

A SBP orienta que o uso de medicamentos antitérmicos em crianças deve ocorrer apenas quando a febre está associada a um desconforto evidente, como choro intenso e irritabilidade.

Segundo um documento, os fármacos recomendados são o paracetamol, a dipirona e o ibuprofeno.

IDEARTE
PRODUÇÕES

PRÓXIMAS ATRAÇÕES

05 NOV	<div>PROJETO</div> <div>seisomeia 30 anos</div> <div>BYAFRA ARY MAIA ABERTURA</div> <div>TEATRO RIACHUELO NATAL</div>
08 NOV	<div>Toquinho</div> <div>60 ANOS DE MÚSICA</div> <div>SÓ TENHO TEMPO PRA SER FELIZ</div> <div>TEATRO RIACHUELO NATAL</div>
09 NOV	<div>RODRIGO TEASER</div> <div>TRIBUTO AO REI DO POP</div> <div>TEATRO RIACHUELO NATAL</div>
14 NOV	<div>UMA NOITE COM OS</div> <div>BEE GEES</div> <div>COM GEMINI TRIBUTE BAND</div> <div>TEATRO RIACHUELO NATAL</div>
29 NOV	<div>Amazing TENORS</div> <div>In Concert</div> <div>TEATRO RIACHUELO NATAL</div>
10 DEZ	<div>PROJETO</div> <div>seisomeia 30 anos</div> <div>ZÉ GERALDO ZECA BRASIL ABERTURA</div> <div>TEATRO RIACHUELO NATAL</div>

INGRESSOS EM

UHUJ.com

BILHETERIA
DO TEATRO

@IDEARTEPRODUcoes

WWW.IDEARTEPRODUcoes.COM.BR



Mais de 200 mil votos. Milhares de vozes reconhecendo quem transforma o RN.

O Prêmio Líderes do RN 2025 é mais do que uma premiação —
é o reconhecimento público de quem inspira, inova e impulsiona
o desenvolvimento potiguar.

O estado inteiro está participando dessa celebração da liderança. E ainda
dá tempo de votar: **a votação popular vai até o dia 7 de novembro.**

PARTICIPE E AJUDE A ESCOLHER QUEM REPRESENTA
O FUTURO DO RIO GRANDE DO NORTE.

VOTE AGORA EM LIDERN.COM.BR

Premiação: **13 de novembro**
Olimpo Recepções – Natal/RN

L I D E[®]
RIO GRANDE DO NORTE

Quem é líder,
participa!

RN perdeu 21% da energia renovável por cortes na geração em 2025

VOLUME DE ENERGIA EÓLICA E SOLAR DESPERDIÇADA SALTOU DE 12 GWH EM 2021 PARA 6.897 GWH NOS PRIMEIROS NOVE MESES DE 2025, APONTA OPERADOR NACIONAL DO SISTEMA ELÉTRICO; LEILÃO DE LINHAS DE TRANSMISSÃO DEVE GERAR R\$ 805 MILHÕES EM INVESTIMENTOS

Apesar do bem-sucedido leilão para novas linhas de transmissão de energia, que deve trazer mais de R\$ 805 milhões em investimentos para o Rio Grande do Norte, os cortes na geração de energia renovável seguem crescendo no estado. Entre janeiro e setembro de 2025, um total de 6.897 GWh de energia eólica e solar sofreu curtailment — termo técnico para o corte na geração — representando 21,6% de toda a produção elétrica potiguar no ano, de acordo com dados do Operador Nacional do Sistema Elétrico (ONS) enviados ao NOVO.

O volume de energia perdida apresenta uma forte escalada desde 2021, quando foram registrados 12 GWh, ou desperdício de 0,2% da energia renovável disponível. O número subiu para 46 GWh em 2022, mantendo o patamar de 0,2%. O crescimento se acentuou em 2023, com 1.848 GWh (6,1%), e continuou em 2024, ao atingir 5.577 GWh (15,2%). Em 2025, até setembro, o registro é de 6.897 GWh.

Segundo o ONS, as restrições ocorrem por dois motivos principais: elétricos, devido ao esgotamento da capacidade da rede de transmissão, e energéticos, causados pelo excesso de oferta em relação à demanda. Entre 2022 e 2025, os problemas elétricos foram responsáveis por 65,1% dos cortes no Rio Grande do Norte. Nos primeiros nove meses de 2025, essa proporção foi de 52,7%.

O ONS informou que colabora com o Ministério de Minas e Energia (MME), a Agência Nacional de Energia Elétrica (Aneel) e a Empresa de Pesquisa Energética (EPE) para aprimorar o marco regulatório do setor elétrico. Entre as ações previstas, está a implementação de sistemas de armazenamento em baterias, capazes de absorver o excedente de geração para uso em períodos de maior demanda. A estratégia também contempla o fortalecimento contínuo da infraestrutura de transmissão e a gestão da incorporação de novas cargas eletrointensivas, como os data centers, que representam uma demanda crescente para o Sistema Interligado Nacional (SIN).

Hoje, o RN é um dos líderes na



Foto: Elisa Elsie/Reprodução

Em 2025, um total de 6.897 GWh de energia eólica e solar sofreu curtailment no RN

cionais em geração de energia eólica do país, respondendo por 32% da produção nacional. O estado conta com 412 empreendimentos em operação de energia (eólica e solar), totalizando 12,2 GW de potência outorgada.

Procurado pelo NOVO, o MME informou que o Grupo de Trabalho do Curtailment, criado em março deste ano no âmbito do Comitê de Monitoramento

do Setor Elétrico (CMSE), segue atuando de forma estruturada para garantir a segurança e estabilidade do sistema elétrico brasileiro. “Reforçamos que, entre as medidas já encaminhadas, estão a elaboração de diagnósticos técnicos sobre a natureza e a magnitude dos cortes, a proposição de soluções regulatórias e operacionais, além da priorização de obras de transmissão e da instalação de

equipamentos que aumentem a confiabilidade da rede”, detalhou o Ministério, em nota.

Na avaliação de Darlan Santos, presidente do Centro de Estratégias em Recursos Naturais e Energia (CERNE), os cortes na geração de energia renovável no Rio Grande do Norte são um reflexo de um problema de ordem estrutural, política e regulatória. Segundo ele, a expansão da ge-

ração distribuída não foi acompanhada da infraestrutura necessária, impactando a operação do sistema. Ele aponta que a infraestrutura, que já era escassa para a geração centralizada, ficou ainda mais sobrecarregada com o crescimento da geração distribuída. Darlan ressaltou que havia dados para prever essa expansão, mas os impactos no sistema de transmissão não foram considerados.

Como solução, Darlan Santos sugere que a região Nordeste deve passar de um polo gerador para também ser um consumidor intensivo de energia renovável, atraindo cadeias de valor com impacto econômico regional, conceito conhecido como powershoring.

Ele alerta que a situação atual pode inviabilizar projetos, devido à incerteza sobre a viabilidade econômica e à insegurança jurídica e regulatória. “O risco não é exclusivo ao Rio Grande do Norte, mas principalmente à região Nordeste, que viu forte ciclo de investimentos nos últimos anos, com impactos positivos, e hoje vê uma forte retração do setor, com impacto em toda a cadeia renovável”, encerrou.

Leilão de Transmissão da ANEEL movimentará R\$ 5,53 bilhões e destina R\$ 805 milhões ao RN

Os resultados do Leilão de Transmissão 4/2025 da Agência Nacional de Energia Elétrica (ANEEL), do último dia 31 de outubro, confirmaram aporte total estimado em R\$ 5,53 bilhões para obras de linhas e subestações em 12 estados brasileiros. No Rio Grande do Norte, o investimento previsto ultrapassa R\$ 805 milhões, com geração estimada de 2.299 empregos diretos e indiretos.

O chairman do CERNE, Jean Paul Prates, destacou que o certame traz um alívio necessário aos geradores de energia renovável, mas reforçou que a medida é tardia frente à gravidade da situação.

“Apesar de ainda considerar que esse leilão demorou demais para ser organizado e anunciado, é evidente que ele poderá trazer alívio à situação crítica em que se encontram os geradores de energia renovável, principalmente na nossa região”, afirmou Jean Paul Prates.

O leilão é visto como um passo essencial para mitigar o curtailment — os cortes obrigatórios na geração de energia renovável por falta de capacidade de escoamento. No Nordes-

te, o problema tem se intensificado, levando ao desperdício de energia limpa e à perda de competitividade de parques eólicos e solares.

As obras abrangem a construção e modernização de 1.081 km de linhas de transmissão, além da instalação de subestações com cerca de 2.000 MW de capacidade de transformação.

No Rio Grande do Norte, a Axia Energia (antiga Eletrobras CGT Eletrosul) arrematou o Lote 7, que contempla a implantação de dois empreendimentos estratégicos: a Subestação 500 kV Açú III, com compensações síncronas de $2 \times (-200/+300)$ Mvar, e a Subestação 500 kV João Câmara III, com compensação síncrona de $1 \times (-200/+300)$ Mvar.

O Lote 7 foi dividido em dois sublotes, sendo o 7A com oferta vencedora de R\$ 48,2 milhões, um deságio de 44,81% sobre a Receita Anual Permitida (RAP) prevista de R\$ 87,3 milhões e investimento estimado em R\$ 536,5 milhões; já o Lote 7B teve oferta vencedora de R\$ 23,7 milhões, deságio de 45,79% sobre a RAP prevista de R\$ 43,7 milhões, e investimento previsto de R\$ 268,5 milhões.

Os empreendimentos contribuirão para o aumento da capacidade de transmissão no estado, com implantação de compensadores síncronos e reforço da estabilidade elétrica. As obras devem ser concluídas em até 42 meses.

Para o presidente do CERNE, Darlan Santos, a expansão da transmissão precisa ser acompanhada por uma estratégia integrada que una geração e consumo local, ampliando o aproveitamento da energia limpa e fortalecendo a economia regional.

Segundo o CERNE, a ampliação da rede de transmissão cria as condições necessárias para consolidar o Nordeste como polo de industrialização verde, atraindo segmentos como data centers, hidrogênio verde e metalurgia de baixo carbono, e integrando o potencial energético da região à nova economia de baixo carbono.

Jean Paul Prates destacou a importância de um olhar estruturante sobre o futuro do setor elétrico e alertou para a urgência de medidas que garantam previsibilidade e segurança jurídica aos empreendedores.



“Grandes realizações são possíveis quando se dá importância aos pequenos começos.”
Lao Tsé



Os sócios: Hildo e Andréa Fernandes, Shirley e Renê Castro, Gioconda e Marcos Leão, e Daniela e Roberto Chaves com os filhos, marcando a próxima geração do DNA Center

DNA CENTER

O DNA Center comemorou seus 25 anos de atuação em evento elegante no Versailles Recepções, reunindo os sócios Roberto Chaves, Gioconda Leão, Andréa Fernandes e Renê Castro, além de familiares, parceiros e a classe médica potiguar. A celebração contou com um talk mediado por Luiz Henrique Silva, onde os fundadores relembrou momentos marcantes da trajetória do grupo, e uma palestra do Dr. Chagas Bastos sobre o futuro da medicina. O jantar foi assinado pelo Versailles e animado pelo Sax in the House, encerrando a noite em clima de celebração e gratidão pelos 25 anos de sucesso.



Midy Avelino, Nina Souza, Paulinho Freire e Eriko Jácome na inauguração da clínica de saúde em Felipe Camarão

CLÍNICA DE SAÚDE

O vereador Eriko Jácome inaugurou no último sábado (1º) uma nova clínica de saúde em Felipe Camarão, que passa a oferecer atendimentos e serviços médicos gratuitos à população da Zona Oeste de Natal. O evento reuniu mais de mil moradores, além de autoridades como o prefeito Paulinho Freire e a secretária Nina Souza, que destacaram o impacto da iniciativa para a comunidade. Durante a cerimônia, Eriko ressaltou o compromisso com a saúde preventiva e o cuidado com quem mais precisa. A inauguração foi marcada por uma grande ação social, com atendimentos médicos, odontológicos, exames e serviços de cidadania. A nova unidade integra o programa de expansão de ações sociais e de saúde promovido pelo vereador em diversas regiões da capital.



O presidente da Câmara Municipal de Parnamirim, Dr. César Maia, promoveu no último sábado (1º) a 5ª edição do Dia das Crianças da Rua Nova, evento que já se tornou tradição no bairro.

DIA DAS CRIANÇAS

O presidente da Câmara Municipal de Parnamirim, Dr. César Maia, promoveu no último sábado (1º) a 5ª edição do Dia das Crianças da Rua Nova, evento que já se tornou tradição no bairro. A ação reuniu mais de duas mil crianças em uma tarde de alegria, com sorteios, brinquedos, lanches e uma animada apresentação da Patrulha Canina. Com o objetivo de oferecer lazer e fortalecer os laços comunitários, a celebração contou com ampla participação das famílias. Segundo Dr. César Maia, a iniciativa reforça o compromisso com a valorização da infância e o bem-estar das comunidades de Parnamirim.



No Palácio Laranjeiras, Sami e Sandra Elali ladeando o cantor Leandro Sapucahy

SANDRA ELALI

A desembargadora Sandra Elali, corregedora-geral de Justiça do Rio Grande do Norte, participou no Rio de Janeiro do 96º Encontro Nacional de Corregedoras e Corregedores da Justiça do Brasil, evento que reuniu magistrados de todo o país para debater avanços e desafios do sistema judiciário. Reconhecida por seu preparo técnico e atuação destacada, Sandra Elali foi eleita para integrar o Conselho Fiscal da próxima diretoria da entidade nacional, consolidando ainda mais seu prestígio entre os pares. Encerrando o encontro, os participantes foram recebidos no Palácio Laranjeiras, onde aconteceu uma confraternização marcada por apresentações do cantor Leandro Sapucahy e da Escola de Samba Imperatriz Leopoldinense, que homenageará Ney Matogrosso no Carnaval de 2026.

PARABÉNS

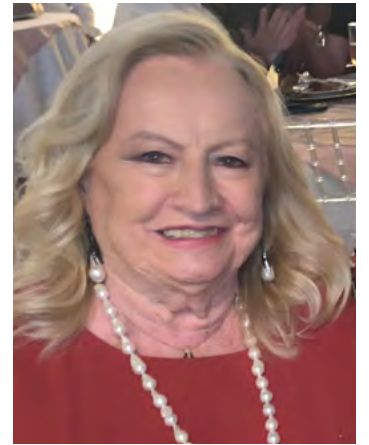

Zélia Madruga

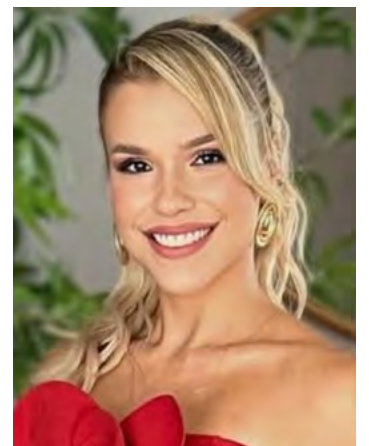

Sofia Freire

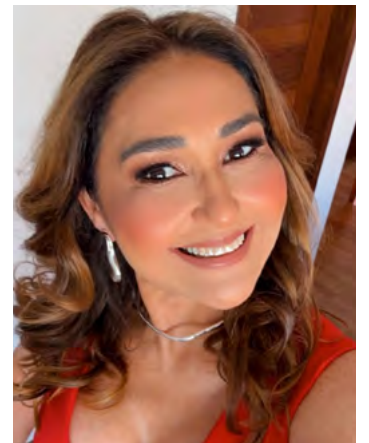

Kyara Soares



Raimundinho Duarte



Thiago Cavalcanti

BREGA É CHIQUE

A colunista Hilneth Correia está nos preparativos finais para a aguardada festa “Brega é Chic”, que acontece nesta sexta-feira (7), às 19h, no Platter for You, em Petrópolis. A celebração marcará seus 58 anos de profissão e promete ser uma noite animada, repleta de boa música e nostalgia. No palco, grandes nomes do brega potiguar — Fernando Luís, Carlos Alexandre Jr., Naldinho Ribeiro e Messias Paraguai — garantirão o repertório que embalou gerações, com participações especiais de Priscila Freire e Dayanne Pereira. O evento contará com buffet e bar do Platter e comandas individuais. Os passaportes estão à venda na Totta Tabacaria.

Hilneth Correia a mil com sua festa na próxima sexta-feira no Platter For You





TOQUE DE LETRA

Diego Breno
jornalistaesportivodb@gmail.com

UM NOVO CAMPEONATO. O QUE ESPERAR?

Olá, pessoal! Com a definição das equipes para o quadrangular da Segundona Potiguar, vamos a um novo campeonato. Pelas vantagens que adquiriram, QFC e Mossoró largam na frente como os favoritos a serem agraciados com o acesso à elite – eu diria até que Águia tem mais um pezinho lá do que o time mossoroense. Só que o Baraúnas conta com Higor Cesar, que sabe bem os caminhos com outras equipes para tal objetivo. Por fim, o Potyguar Seridoense é aquele azarão que vai tentar fazer as peripécias para conseguir uma das vagas. Enfim, vamos esperar até o próximo final de semana para ver como será o início deste quadrangular.

RODADA DE GOLEADAS E PROBLEMAS CONHECIDOS

A segunda rodada do Campeonato Potiguar Feminino nos brindou com estreias de algumas equipes, goleadas e alguns problemas já conhecidos, como equipes que jogaram e simplesmente não tinham atletas reservas, como nos casos do Parnamirim e Alecrim. Nos jogos em si, União consolidando seu favoritismo ao vencer o Baraúnas por 10x0. Porém, outros times como o Estrela (que venceu o Alecrim por 9x0) e o Potyguar Seridoense (que venceu o Parnamirim por 6x0) mostraram que vão brigar e bem pelo título. Outra goleada foi do Monamy pra cima do Potiguar de Mossoró por 4x0. Quem economizou foi o Gramore, que garantiu os três pontos ao vencer o Globo por 2x0.

CADÊ A TRANSMISSÃO?

Semana passada até abordamos rapidamente sobre a transmissão dos jogos do Campeonato Feminino. No entanto, é o segundo domingo que a TV FNF não transmite (somando, já são três partidas sem transmissão). Entendo que “a prioridade” se deu pelo jogo da Segunda Divisão e que existe uma logística tremenda para “tentar valorizar os participantes de um dos seus produtos”. Ações como esta reforçam às reclamações de muitos sobre, principalmente porque esta edição é considerada a maior da modalidade no Estado. Espero que possam rever alguns pontos e, de fato, mostrar a competição como todo.

JÁ É HISTÓRICO

A Seleção Brasileira Feminina Sub-17 já conseguiu fazer história ao chegar, pela primeira vez, às semis da Copa do Mundo. Ao eliminar o Canadá nos pênaltis, essa Seleção nos mostra que um importante caminho está sendo construído com essas jovens – incluindo a potiguar Dulce Maria. Independente do jogo da próxima quarta-feira contra a Coreia do Norte, do qual será difícil, penso que o trabalho da técnica Rilany Silva, que tem apenas 39 anos e chegou à Seleção em março deste ano, precisa dar continuidade por um bom tempo.

FUTSAL POTIGUAR

Num giro rápido pela modalidade, infelizmente nossos representantes não foram bem na Copa Nordeste. Macau e Macaíba foram eliminados ainda na fase de grupos da competição que terminou ontem e teve o Traipu-AL como o campeão. Já no Estadual Série Prata, o que seria a segunda divisão, a final será entre Santa Cruz (que venceu Afonso Bezerra) e Corinthians de Caicó (que despachou o Potiguar de Melancias). A FNFS ainda não definiu as datas das partidas. Vale ressaltar que os semifinalistas garantiram vaga na série Ouro do Estadual – o que seria a primeira divisão.

TÁ ROLANDO OS JERNS

Você sabia que tá acontecendo os Jogos Escolares do Rio Grande do Norte? Pois é, desde a última sexta-feira – de forma oficial – tá rolando a fase final dos jogos. Divido por blocos, os Jerns 2025 conta com quase oito mil atletas, representando pouco mais de 700 instituições em 24 modalidades. Eu confesso que sou do tempo em que os Jogos Escolares era um evento que parava a cidade, as escolas se movimentavam e se empolgavam mais, os ginásios e outras praças esportivas ficavam bem lotadas para acompanhar as modalidades. Infelizmente não vejo mais isso. Mas é isso. Tá acontecendo e os Jerns vão até o dia 30 deste mês.

MANA FESTA 2025

Pra encerrar nosso Toque de Letra desta semana, entre os dias 28 de novembro a 07 de dezembro vai acontecer em Pipa a edição do Mana Fest 2025, um evento que reúne cultura, sustentabilidade e esporte. Canoa havaiana, lifesaving, natação, surf, alinha e Beach tennis, tudo isso em nove dias que contará com atletas nacionais e internacionais. Quem quiser participar, as inscrições já estão abertas. Para mais informações, basta acessar o perfil do evento no Instagram: @manafestpipa. E com esta vou ficando por aqui desejando a você uma semana totalmente excelente. Um abraço e se cuide-se bem!



Carlos Zens é uma referência na flauta nordestina, enquanto Cíntia apresenta trabalho autoral

TAM recebe Carlos Zens e Cíntia em noite dedicada à música potiguar

PROJETO MOSTRA DE CANTAUTORES CONSOLIDA O TEATRO ALBERTO MARANHÃO COMO ESPAÇO DE VALORIZAÇÃO DA CULTURA POTIGUAR

O Teatro Alberto Maranhão (TAM) recebe, nesta quarta-feira (5), às 19h30, um encontro musical entre Carlos Zens e Cíntia. A apresentação integra a programação da Mostra de Cantautores e celebra o diálogo entre diferentes gerações da cena autoral do Rio Grande do Norte.

Compositor, flautista e pesquisador da música brasileira, Carlos Zens é uma das referências da flauta nordestina. Com quase quatro décadas de carreira, o músico transita entre o popular e o erudito, em um trabalho que valoriza a cultura de raiz e o diálogo com mestres da tradição popular. Sua obra contempla quase uma dezena de álbuns e participações ao lado de nomes como Hermeto Pascoal, Domin-

guinhos e Roberto Menescal.

Já Cíntia apresenta ao público seu trabalho autoral marcado por lirismo e experimentação. A artista lançou em 2022 o EP Caminhante e vem se destacando em festivais como o DoSol e o Concurso de Música da Cidade do Natal, onde conquistou o terceiro lugar em 2023. Sua música, que mescla influências da MPB, do pop e da canção contemporânea, reflete sobre afetos, relações e o cotidiano em composições delicadas e potentes.

Em sua quinta edição, o projeto vem promovendo o intercâmbio entre músicos e o público, e consolida o TAM como espaço de valorização da produção local. “Essas apresentações mostram que há um público interessado

e curioso pela música potiguar. É um movimento que fortalece nossa cena, renova a energia dos artistas e amplia o acesso a esses artistas”, afirma Tatiane Fernandes, da Mapa Realizações Culturais, coprodutora da Mostra.

A iniciativa é realizada pela Rede Potiguar de Música (RPM) e Fundação José Augusto, Secretaria Estadual de Cultura, Governo do Rio Grande do Norte, com apoio do Teatro Alberto Maranhão e produção da Fel Produções de Arte, Mapa Realizações Culturais e Núcleo de Produção Cultural Cooperada.

Os ingressos custam R\$ 30 (inteira) e R\$ 15 (meia-entrada e ingresso solidário), disponíveis nas lojas Discol, Sem Etiqueta e também online pela plataforma Outgo.

Biafra volta a Natal com a turnê “Novelas” no Projeto Seis e Meia

A quarta-feira (5) promete ser de muita emoção e boas lembranças no Teatro Riachuelo Natal. O cantor Biafra, ícone da música romântica brasileira, volta à cidade com a turnê “Novelas”, em mais uma noite comemorativa dos 30 anos do Projeto Seis e Meia. O show começa às 19h e os ingressos estão à venda no site uhhu.com e na bilheteria do teatro.

Com mais de quatro décadas de trajetória, Biafra promete um espetáculo repleto de sucessos que marcaram gerações, como

“Sonho de Ícaro”, “Leão Ferido”, “Seu Nome” e “Helena”.

Celebrando três décadas de história, o Projeto Seis e Meia segue firme em sua missão de aproximar grandes nomes da música nacional do público local, valorizando também os talentos potiguares. Em Natal, o projeto é realizado pela Idearte Produções e Super Star Promoções, com patrocínio da CAERN e do Grupo SterBom, por meio da Lei Câmara Cascudo do Governo do Rio Grande do Norte.





**Fórum
Negócios**
Experience
ALL STARS

APRESENTADO POR

brisanet | 5G

**50%
OFF**

27, 28 e 29
DE NOVEMBRO

Centro de Convenções
Natal/RN

www.forumnegocios.com.br