



Aponte a
câmera do
smartphone
para ler mais
notícias.

RECUPERAÇÃO

SEM EQUILÍBRIO FISCAL, RN NÃO ATRAIRÁ INVESTIMENTOS PRIVADOS

O alerta foi feito pelo ex-secretário de Tributação do RN, André Horta, em entrevista ao NOVO, na qual detalha que apenas uma alíquota de ICMS capaz de financiar as necessidades do Estado será suficiente para restabelecer o equilíbrio financeiro e atrair novos investimentos **PÁGINA 9**

Foto: Reprodução/Conexões 84



CONSCIÊNCIA NEGRA

RN REGISTRA ALTA NO EMPREENDEDORISMO NEGRO **PÁGINA 4**

RODRIGO LOUREIRO

FEIJOADA.COM OCORRE NESTE DOMINGO NO VERSAILLES RECEPÇÕES **PÁGINA 11**



DIEGO BRENO

DEPARTAMENTO FEMININO DO ALECRIM PRECISA SE EXPLICAR **PÁGINA 2**



DANIELA FREIRE

Foto: Reprodução/Senado Federal

ZENAIDE MAIA DIZ QUE PSD "ESTÁ ABERTO" PARA ALLYSON BEZERRA

Senadora confirma que será candidata à recondução no cargo em 2026 **PÁGINA 3**

Foto: Divulgação



Campanha divulga imagem de desaparecidos em telões

Paineis estão espalhados nas principais vias da capital **PÁGINA 5**

Foto: Divulgação



Sesc beneficia mais de 11 mil famílias no RN

Programa Mesa Brasil distribuiu 56 toneladas de alimentos em 2024 **PÁGINA 8**



NOTAS DA REDAÇÃO

EDITAL DA POTIGÁS

A Companhia Potiguar de Gás (Potigás) lançou nesta segunda-feira (18) a edição 2024/2025 do Edital Natural Como Fazer o Bem. Este ano, o investimento foi ampliado em mais de 40%, totalizando R\$ 1 milhão destinados ao fomento da cultura e do esporte no Rio Grande do Norte. O edital dá prioridade a projetos que atendam públicos como mulheres e juventude negra, comunidades quilombolas, pessoas com deficiência e a comunidade LGBTQIAP+. A seleção contemplará projetos aprovados na Lei Estadual de Incentivo à Cultura Câmara Cascudo e no Programa de Incentivo RN+ Esporte e Lazer Professor Sebastião Cunha, com valores de até R\$ 300 mil. Pequenos projetos de até R\$ 15 mil, mesmo sem enquadramento nas leis de incentivo, também poderão participar. As inscrições estarão abertas entre 19 de novembro (a partir das 9h) e 9 de dezembro (até as 17h), exclusivamente no site da Potigás (potigas.com.br).

Foto: Reprodução/Potigás



TOQUE DE LETRA

Diego Breno

jornalistaesportivodb@gmail.com

EXPLICAÇÕES SÃO NECESSÁRIAS

Olá, pessoal! O que aconteceu ontem na rodada do Campeonato Feminino envolvendo o Alecrim não me surpreende. Com 32 minutos de jogo, o árbitro encerrou a partida pelo número insuficiente da equipe no gramado. Assim como não me surpreende os descasos que vemos todas as vezes em que há uma competição feminina no RN. O Alecrim, que apareceu às pressas para disputar a competição, precisa dar explicações do ocorrido. Além disso, é preciso entender que as dificuldades que encontramos no Futebol Feminino Potiguar não podem direcionar para os descasos vistos ontem.

OLHO NO ESTRELA

Falando da coisa boa do Campeonato, digo que é cedo dizer algo a respeito das equipes que vão brigar com o União pelo título. Mas indícios da segunda rodada – por mais cedo que ainda seja – nos levam ao Estrela Potiguar como as que podem causar certa preocupação ao time de Extremoz. Ao assistir o duelo delas com o Monamy, eu gostei muito do que vi. Uma equipe organizada, objetiva e que conta com boas peças como a artilheira Fafá. Olha... acho que temos uma boa rival para as meninas do União.

NEY FRANCO

Olha, eu confesso que o anúncio do nome de Ney Franco me pegou de surpresa. Tudo bem se ele tem a experiência ao seu favor, se foi o único que aceitou se adequar à realidade alvinegra, mas pode fazer um bom trabalho e queimar a língua de muitos – inclusive a minha. No entanto, não vejo com bons olhos, tendo em vista sua pausa nos trabalhos e, depois, de assumir o Joinville e não ter ganho um jogo sequer. Só espero que "não fique na beira do caos nem numa piração total", como ele próprio canta, em uma incipiente carreira musical.

EMOÇÃO ATÉ O FIM

QFC, Laguna e Alecrim levaram ao pé da letra a expressão “emoção até o fim”. Podíamos até ter tido um desfecho já nessa rodada, mas QFC e Laguna resolveram empatar sem gols e deram chance ao Alecrim, que passou pelo Parnamirim, de buscar o acesso. Dito isto, a matemática é simples: QFC pega o Alecrim. Se empatar, a água sobe. Se o Verdão vencer, tem que torcer para o Laguna não ganhar do Univap lá em Apodi. Quem foi que disse que a segundona não tem emoção? Que chegue logo domingo!

JOGAÇO!

Quem acompanhou o primeiro duelo entre Apodi x Fortaleza, válido pela final do Brasileiro de Futsal, pôde assistir um jogão. Confesso que já esperava algo parecido, tendo em vista o que já proporcionaram pela Copa Nordeste. É óbvio que, em se tratando de um final, o nível aumentaria. A verdade é que o primeiro confronto não decepcionou. Agora, só nos resta aguardar duas semanas para ver quem será o primeiro campeão. O Laion pode contar com o apoio massivo do seu torcedor, mas acredito total no Apodi.

SÓ ALEGRIA

O Futsal do RN segue seu momento de êxtase no cenário nacional. Não bastava o Apodi estar na final do Campeonato Brasileiro, agora foi a vez do Cruzeiro de Assu levar o Estado de volta à Primeira Divisão da Taça Brasil. Com uma campanha de cinco vitórias e uma derrota, o time potiguar conquistou o vice-campeonato e, consequentemente, a vaga. Vale ressaltar que o Cruzeiro de Assu estava com nove jogadores e o treinador do América na competição. Por ter sido campeão estadual em 2024, a vaga na Taça Brasil será do alvirrubro.

IDEARTE PRODUÇÕES

NOSSAS PRÓXIMAS ATRAÇÕES

04 DEZ	PROJETO seis e meia ALTEMAR DUTRA JR. & MÁRCIO GOMES CARLOS ALEXANDRE JR.	TEATRO RIACHUELO NATAL
01 FEV	grafith O Bate	TEATRO RIACHUELO NATAL
02 FEV	ITALO SEHA EM DUAS CONVERSAS	TEATRO RIACHUELO NATAL
27 ABR	RODRIGO MARQUES EM: O ENTUSIASTA	TEATRO RIACHUELO NATAL

INGRESSOS EM **uhuu.com** | **BILHETERIA DO TEATRO** | @IDEARTEPRODUCOES | WWW.IDEARTEPRODUCOES.COM.BR

Expediente

NOVO NOTÍCIAS | PODE CONFIAR

Direção Executiva: Jean Valério
Direção Administrativa: Jeanny Damas
Diretora de Redação: Cristiane Macêdo
Editor: Jalmir Olveira

Editora assistente: Juliana Manzano
Fotografia: Dayvisson Melo
Diagramação: Terceirize Editora
Departamento comercial: 84 99428-4273

Av. Prudente de Moraes 5121, Lagoa Nova, Natal-RN, CEP 59064-625 – ARENA DAS DUNAS
 www.novonoticias.com.br | pauta@novonoticias.com.br
 Tel. 84 32016613 | ZapNovo 84 99226-4627

EDITAL DE CONVOCAÇÃO

O presidente de **FEDERAÇÃO DE WRESTLING DO ESTADO DO RIO GRANDE DO NORTE CNPJ: 25.004.090/0001-10** e toda a diretoria desta instituição, no uso de suas atribuições legais e estatutárias, convoca todos os associados em dia com suas obrigações com a instituição, para Assembleia Geral Extraordinária, que realizar-se-á no dia 28 de novembro de 2024 às 20:00 horas em primeira convocação com a maioria dos associados e às 20:00 horas e 30 minutos, com qualquer número de presentes para tratar do seguinte assunto: 1º Eleição da nova diretoria e conselho fiscal, com a posterior posse dos eleitos conforme previsto no Estatuto de Federação

Natal, Estado Rio Grande do Norte, 14 de novembro de 2024.

Carlos Alexandre dos santos Carneiro Sobrinho
 CPF:036.677.567-71
 Presidente do FWRN

Zenaide é candidata ao Senado em 2026 e diz que PSD “está aberto” para Allyson Bezerra

ZENAIDE MAIA GARANTE QUE AINDA NÃO DISCUTIU FILIAÇÃO COM O PREFEITO DE MOSSORÓ, MAS AFIRMA QUE O PARTIDO FICARIA “HONRADO” COM A SUA PRESENÇA. SENADORA TAMBÉM FALA DA RELAÇÃO POLÍTICA COM FÁTIMA BEZERRA

Foto: Reprodução/Senado Federal

COLUNA DANIELA FREIRE
PARA O NOVO NOTÍCIAS

Presidente no Rio Grande do Norte do PSD, partido que mais elegeu prefeitos no Brasil nestas eleições e o terceiro que mais elegeu gestores aqui no Estado, a senadora Zenaide Maia adianta, em uma conversa exclusiva e objetiva com a Coluna Daniela Freire, na edição desta segunda-feira, 18, que será, sim, candidata ao Senado em 2026. Nesta entrevista, a parlamentar aborda temas que estão pautando o interesse político pós-eleição 2024, como, por exemplo, quais são os planos para a fortalecida legenda que comanda com vistas ao pleito majoritário que se avizinha.

Zenaide revela, ainda, como está a sua relação com a governadora Fátima Bezerra, que também pode disputar o Senado em 2026, e de quem a parlamentar foi adversária nestas eleições em municípios importantes, como em São Gonçalo do Amarante. Ela também fala sobre os bastidores da posição de neutralidade adotada por Carlos Eduardo no segundo turno da disputa em Natal e conta como a sigla encara a possibilidade de filiação do prefeito reeleito em Mossoró, Allyson Bezerra, em seus quadros. “Neste momento, qualquer partido pode ficar honrado com a presença dele”, avalia a parlamentar.

Leia a entrevista completa



ENTREVISTA - ZENAIDE MAIA

DANI FREIRE - Senadora, o PSD no Brasil e no RN foi um sucesso nas eleições municipais deste ano. Elegeu o maior número de prefeitos no País e aqui no Estado ficou na terceira colocação, com a eleição de 21 gestores. Dessa forma, a sigla tem sido considerada fortíssima para o processo eleitoral de 2026. Como a senhora analisa esse cenário?

ZENAIDE MAIA - Estou muito feliz com o resultado do PSD em nosso Rio Grande do Norte nas últimas eleições. Tudo é resultado do trabalho e união de todos por um PSD mais forte e comprometido.

Falando sobre o RN, como a senhora planeja apresentar o PSD nas eleições majoritárias de 2026?

Acabamos de sair de uma eleição vitoriosa e de grande importância para o PSD. Temos a certeza de estamos construindo um caminho promissor em nosso Estado. Sobre planejamento para as eleições de 2026, creio que seja cedo para declarar algo, mas é certo que saímos muito mais fortes e tudo será definido no tempo adequado. O Partido está aberto a quem quiser vir e as alianças necessárias.

Com os resultados obtidos pelo PSD nestas eleições e com o apoio declarado de prefeitos

fortes no RN, como é o caso de Allyson Bezerra, em Mossoró, de Marianna Almeida, em Paços dos Ferros, e de Jaime Calado, em São Gonçalo do Amarante, Zenaide Maia é candidata confirmada ao Senado em 2026?

Sim! Sigo firme trabalhando intensamente no Senado, desde o primeiro dia que assumi como senadora. Ainda temos muito chão pela frente e embora vendo que temos muito trabalho pela frente - ainda nem terminamos 2024, não é mesmo? - adianto que o PSD vai ter nosso apoio e autonomia para definir o que é melhor para o município e a gente ajudar.

Em relação à disputa pelo Governo do RN em 2026, fala-se muito no nome do prefeito Allyson Bezerra, que é seu aliado de primeira hora, ao mesmo tempo, em que se comenta sobre a possibilidade de o gestor trocar o União Brasil pelo PSD. Há conversas nesse sentido?

O PSD está aberto para todos que desejem vir para o partido. Sobre essa possibilidade só quem pode responder é o próprio Allyson Bezerra. Neste momento, qualquer partido pode ficar honrado com a presença do prefeito Allyson. Temos uma aliança, mas não se chegou a falar ainda da vinda dele para o PSD.

Falando nisso, senadora,

como anda a sua relação com a governadora Fátima Bezerra? E como está a relação do PSD com o Governo estadual, após o pleito municipal, em que houve notoriamente um afastamento político entre o seu partido e o PT em cidades importantes, como São Gonçalo?

A relação com a governadora Fátima é tranquila. Em nenhuma hora foi questionado o direito da governadora pedir voto para o candidato do partido dela, que era um direito dela ter pedido, ou do mesmo jeito que era meu direito de pedir para o meu.

Como a senhora analisa o resultado da eleição em Natal, com a vitória do grupo político do atual prefeito Álvaro Dias e de lideranças do bolsonarismo?

Foi uma vitória de um grande grupo. Agora é aguardar que façam uma boa administração na capital.

Circula a informação de que a posição adotada pelo ex-prefeito Carlos Eduardo, presidente do PSD/Natal, em ficar isento no segundo turno da eleição na capital, mesmo com o apelo feito pela governadora Fátima Bezerra, foi um pedido de Jaime Calado, que estaria magoado. Essa decisão foi pesso-

“
Acabamos de sair de uma eleição vitoriosa. Estamos construindo um caminho promissor em nosso Estado”

al do ex-prefeito ou de partido?

Não foi pedido de Jaime Calado. Isso eu garanto! Todos os prefeitos, gestores que são do nosso partido têm autonomia. Para a presidência da comissão, a gente dá a autonomia para ele escolher seu vice e tomar suas decisões. Carlos Eduardo é um grande quadro do partido e nós respeitamos a posição dele e ele respeitou a nossa, isso é como funciona o nosso partido.

Como a senhora avaliou a fala do presidente Lula, em sua passagem pela campanha de Natália Bonavides em Natal, quando ele disse, em cima do palanque, que a senadora Zenaide é uma

grande parceira do Governo Federal?

Eu achei normal que o presidente viesse e pedisse apoio para a candidata dele. Claro que ele, sendo o presidente da República, chama mais atenção. Também é normal que a governadora pedisse voto para Eraldo [Paiva], que era o candidato dela.

Senadora, a senhora, que é médica, tem uma atuação como parlamentar que prioriza a saúde. Quais suas principais ações nessa área? E qual a sua participação para a conclusão do edifício sede da Faculdade de Medicina de Caicó, por exemplo?

Vou continuar atuando, cuidando da Saúde, como também da Educação. A Saúde é um fator fundamental para a população que precisa ser mais bem assistida e por isso trabalhamos para melhorias e abertura de novas Unidades Básicas de Saúde no interior, através do nosso mandato. Sobre a Faculdade de Medicina de Caicó, foi com muita alegria que investimos mais de R\$ 7 milhões de emendas do nosso mandato para conclusão da instalação dela em tempo. Quando o reitor nos procurou e a gente queria evitar que Caicó perdesse, ou seja o Seridó perdesse aquela faculdade. A Educação como a Saúde tem que se interiorizar e serão sempre prioridades.

Consciência Negra: Empreendedorismo negro apresenta avanços no RN

NEGROS REPRESENTAM 60,5% DOS DONOS DE NEGÓCIOS EM TODO O RIO GRANDE DO NORTE, APONTA ESTUDO

Foto: Reprodução/Conexões 84

O Dia Nacional de Zumbi e da Consciência Negra, nesta quarta-feira (20), é uma reflexão sobre a luta histórica contra a escravidão e o racismo, enquanto também se celebra o protagonismo crescente de empreendedores negros no país. Atualmente, 60,5% do total de donos de negócios no Rio Grande do Norte são negros, segundo o estudo “Empreendedorismo Negro Sob a Ótica da PNAD Contínua”, realizado pelo Sebrae com dados do IBGE.

No Rio Grande do Norte, apesar do avanço, desafios como desigualdades econômicas e acesso a recursos continuam sendo barreiras significativas. A análise regional revela uma concentração maior de empreendedores negros nas regiões Sudeste (37,7%) e Nordeste (32,7%). No entanto, a desigualdade de gênero é evidente: 67,8% dos empreendedores negros são homens, enquanto apenas 32,2% são mulheres.

Exemplos como os de Tatiana Pires e Luara Almeida destacam o papel do empreendedorismo como instrumento de transformação social. Tatiana, à frente da startup Conexões 84, encontrou no Sebrae-RN o apoio necessário para profissionalizar seu negócio. O projeto Quartzo, do qual participou em 2022, foi determinante para sua trajetória.

“Foi um divisor de águas na minha perspectiva de negócios”, afirma Tatiana. Apesar dos desafios como mulher negra, ela acredita no poder da resiliência e do preparo emocional para superar barreiras.

Já Luara Almeida, dona da Fri Cosméticos, relembra como o empreendedorismo esteve presente desde a adolescência. Após se formar em Engenharia Química pela Ufersa, decidiu investir em produtos de cosméticos naturais. Assim como Tatiana, o programa Quartzo ajudou a impulsionar sua em-



Empreendedora Tatiana Pires se dedica ao Conexões 84

presa e reforçou a importância de persistir diante das adversidades.

Elisete Lopes, gestora de Diversidade do Sebrae-RN, destaca que o crescimento do empreendedorismo negro reflete uma mudança estrutural no Brasil. “A população negra, historicamente marginalizada, está transformando realidades e criando novos espaços no mercado. É gratificante apoiar

essa transformação”, ressalta.

“Esse crescimento é significativo, pois demonstra que a população negra, historicamente marginalizada e com acesso limitado a recursos e oportunidades, tem se levantado com força para transformar realidades e criar novos espaços no mercado. É gratificante estarmos como instituição apoiando essa transformação”, ressalta.

Entre os diversos programas disponíveis no Sebrae-RN, abertos para todos que desejam aprimorar seu desempenho empreendedor, a instituição também dispõe de ações específicas para minorias, como, por exemplo, o Projeto Plural, uma iniciativa dedicada a apoiar e promover a inclusão de grupos sub-representados.

O Dia Nacional de Zumbi e da Consciência Negra, celebrado em 20 de novembro, rememora a morte de Zumbi dos Palmares, líder emblemático da resistência contra a escravidão, assassinado em 1695. Instituído pela Lei n.º 12.519 em 2011, este feriado simboliza a luta histórica dos negros no Brasil e a busca por igualdade de direitos. A escolha da data foi reforçada durante o congresso do Movimento Negro Unificado, em 1978, destacando a importância de resgatar a figura de Zumbi como um ícone da resistência e um símbolo da luta contra o racismo.

4º Festival de Samba

Ribeira Boêmia

23 NOV • 16H • ARENA DAS DUNAS

VENDAS ONLINE: **outgo**
 LOJA FÍSICA SEM TAXA: **multicoisas** Midway
 SEM ETIQUETA: Portugal Center & Mossoró

MÚSICA • CONFORTO • ALEGRIA
RIBEIRA BOÊMIA

ARLINDINHO CRUZ

ALCIONE

DIOGO NOGUEIRA

ROBERTA SÁ

PATROCÍNIO

Imagens de pessoas desaparecidas são divulgadas em telões de led em Natal

PARCERIA ENTRE A POLÍCIA CIVIL E EMPRESAS DIVULGA INFORMAÇÕES NAS PRINCIPAIS VIAS DA CAPITAL

Nizandra Marinho de Carvalho, 26 anos, grávida de três meses, saiu de casa no dia 27 de agosto para ir ao posto de saúde e nunca mais foi vista no município de Nísia Floresta, Região Metropolitana de Natal. O sumiço está perto de completar três meses. A jovem, que também é mãe, faz parte da lista de desaparecidos na Região Metropolitana divulgada pela Polícia Civil, por meio da Divisão de Homicídios e Proteção à Pessoa (DHPP).

A relação inclui desaparecimentos registrados entre 2023 e 2024. As fotos e os dados dos desaparecidos estão em painéis de LED e telas de elevadores. A exibição faz parte de um acordo de cooperação técnica entre empresas privadas e a Polícia Civil do RN. O acordo visa a utilização de meios digitais para promover a visibilidade de casos de desaparecimento, contribuindo assim para as investigações e facilitando a busca e localização das pessoas.



Nizandra desapareceu em Agosto

A empresa Ponto Certo disponibilizou telões de LED em diversos locais estratégicos de Natal, como as avenidas Senador Salgado Filho, Nevaldo Rocha, na Miguel Castro e Prudente de Moraes. Além disso, as mensagens também são veiculadas em telas instaladas em elevadores, por meio da empresa “Fala Síndico”.

O diretor da All Mídia, Robson Silva, responsável pela “Fala Síndico”, ressaltou o compromisso da empresa com a comunidade. “Não adianta só você ser uma empresa, você tem que se importar com o próximo e tentar ajudar de alguma forma. Então, essa nossa contribuição é no intuito de mostrar a sociedade, a população, que a gente também se preocupa com eles. A parceria é para ajudar a divulgar um serviço que necessita de ajuda para ser divulgado”, ressaltou.

Ele destacou ainda que cada um deveria encontrar um serviço ou algo que pudesse colaborar com o todo, direcionado ao seu segmento. “No caso da gente, do grupo All Mídia, que trabalha com mídia, com divulgação, encontramos um caminho com o pessoal da DHPP, que precisa muito de ajuda para divulgar as pessoas desaparecidas para que estas possam ser localizadas”, enfatizou Robson Silva.

Foto: Divulgação



Painel com informações de desaparecidos, em shopping, na BR-101 em Natal

ENTRE OS DESAPARECIDOS ESTÃO:



Mineia de Araújo Ferreira

Idade: 49 anos
Desaparecimento: 01/12/2014
Município: Natal/RN



Victor Wander Ribeiro de Souza Silva

Idade: 31 anos
Desaparecimento: 24/06/2024
Município: Natal/RN



João Paulo da Silva Lira

Idade: 29 anos
Desaparecimento: 21/06/24
Município: Natal/RN - Barra de Maxaranguape/RN



Lidiane Carla Palhano de Jesus

Idade: 35 anos
Desaparecimento: 28/07/2024
Município: Natal/RN



José de Assis Bezerra

Idade: 71 anos
Desaparecimento: 05/02/2024
Município: Natal/RN



Marcelo Pereira da Silva ("Pecheco")

Idade: 42 anos
Desaparecimento: 11/09/2024
Município: Natal/RN



Ítalo Wanderley da Silva

Idade: 29 anos
Desaparecimento: 20/08/2024
Município: Natal/RN



Erivam Pereira de Brito

Idade: 52 anos
Desaparecimento: 27/05/2024
Município: Natal/RN



Valfredo Aires de Paiva Filho

Idade: 39 anos
Desaparecimento: 21/11/2023
Município: Natal/RN

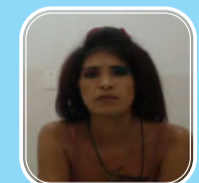

Átila Alerquinn Rodrigues Nunes

Idade: 30 anos
Desaparecimento: 31/05/2024
Município: Natal/RN



Jairo Cabral da Silva

Idade: 52 anos
Desaparecimento: 11/06/2024
Município: Natal/RN





TRÂNSITO
100%
SEGURO



A CADA HORA, UM MOTOCICLISTA ACIDENTADO NO WALFREDO.

GANHAR TEMPO NA RUA
É PERDER TEMPO NA VIDA.

A cada hora, um motociclista dá entrada no Hospital Walfredo Gurgel. Agora, a escolha onde você quer estar na próxima hora é unicamente sua.

Pense em você, pense na sua família.



Sesc RN beneficia 11 mil famílias com doação de 56 toneladas de alimentos

ENTREGA RECORDE DE ALIMENTOS DO MESA BRASIL FOI FRUTO DE PARCERIA COM GRANDES EVENTOS EM NATAL

O Serviço Social do Comércio, por meio do projeto Sesc Mesa Brasil, realizou a entrega de quase 56 mil quilos em alimentos para 68 instituições carentes da Grande Natal, na manhã desta quinta-feira, 14. A arrecadação é um recorde no estado e está entre as maiores do projeto no Brasil, sendo resultado da parceria com grandes eventos, como: Show de Jorge e Mateus, Tamo Junto BB, Festival Mada e Samba Brasil.

O presidente do Sistema Fecomércio, Marcelo Fernandes de Queiroz, destacou que o Sesc Mesa Brasil une quem pode doar com quem precisa receber, em rede de solidariedade. “Projeto importantíssimo que trabalha na segurança alimentar com mais de 20 anos de atuação no RN. Essa distribuição de hoje é um marco, um recorde de 56 mil quilos, que devem beneficiar cerca de 44 mil pessoas”, disse.

Durante a solenidade de entrega dos alimentos, a superintendente da Casa Durval Paiva, Ana Jarvis, falou em nome das demais instituições e lembrou do impacto do Sesc Mesa Brasil. “A Casa Durval Paiva atende mais de 400 pessoas, isso representa 300 cestas básicas e 3.500 refeições por mês. A alimentação saudável ajuda a deixar o paciente mais resistente na hora de tratar o câncer. E tudo isso fazemos com a ajuda do Mesa Brasil, um parceiro da instituição há 20 anos”, revelou.

Um dos representantes dos eventos parceiros, o superintendente de Varejo do Banco

do Brasil no Nordeste, Ricardo Luís Sehn, destacou o sucesso da parceria recente com o Sesc Mesa Brasil, quando foram arrecadados 29 mil quilos no evento Tamo Junto BB. “Um dos valores do banco é o compromisso com a sociedade. Temos muito a agradecer ao povo potiguar pelas 29 toneladas que arrecadamos e estamos entregando junto com o Sesc às pessoas que mais precisam. O Banco procura parceiros idôneos e éticos, é o caso do Sesc”, comentou.

A arrecadação recorde de 56 toneladas foi fruto de parcerias com o show de Jorge e Mateus (12.161 kg), festival Mada (5.198 kg), Tamo Junto BB (29.976 kg) e Samba Brasil (8.550 kg), ocorridos nos últimos dias em Natal/RN, com apoio da Clap Entretenimento, Viva Promoção de Eventos e Pé de Música Produções. Essas quantidades se somam aos 957,8 mil kg arrecadados entre janeiro e setembro de 2024, e já beneficiaram mais de 250 mil pessoas no estado.

O Sesc Mesa Brasil é a maior rede nacional de distribuição de alimentos, atuando desde setembro de 2003 no Rio Grande do Norte. É uma ação conjunta que integra o Sesc, empresas doadoras e instituições sociais, no combate à fome e ao desperdício de alimentos, com um papel proativo e socialmente responsável. É uma iniciativa do Sesc que dissemina a cultura da responsabilidade compartilhada para a promoção do direito humano à alimentação.

Foto: Divulgação



Gedson Nunes (Diretor regional do Sesc RN), Carlos Mafra (Albergue Noturno), e Marcelo Queiroz, presidente da Fecomércio

Como doar para o Sesc Mesa Brasil?

Basta comparecer em qualquer unidade do Sesc RN, onde existem os pontos de arrecadação, ou enviar por transferência bancária ou Pix. Também é possível entrar em contato com o Sesc por telefone ou e-mail indicando

o interesse em se tornar doador. Em seguida, é marcada uma visita técnica, onde a equipe avalia se a instituição e os produtos cumprem com os requisitos. Para saber mais, acesse sescrn.com.br.

Sem equilíbrio fiscal, RN não atrairá investimentos privados, afirma André Horta

EX-SECRETÁRIO DE TRIBUTAÇÃO DO RN APONTA QUE SOMENTE UMA ALÍQUOTA QUE ATENDA AS NECESSIDADES DO GOVERNO DEVOLVERÁ AO RIO GRANDE DO NORTE CONDIÇÕES FINANCEIRAS QUE OS OUTROS ESTADOS DO PAÍS POSSUEM

Foto: Reprodução

EVERTON DANTAS
DO NOVO NOTÍCIAS

“O desequilíbrio fiscal do estado não afeta só a cidadania, que fica desassistida de saúde, educação, segurança, recuperação de estradas e tantos serviços estaduais. Além disso, prejudica os negócios: um estado sem recursos, com esse desequilíbrio fiscal sanável, não fica atrativo para investimentos privados”. A opinião é do diretor institucional do Comitê Nacional de Secretários de Fazenda, Finanças, Receita ou Tributação dos Estados e do Distrito Federal (Comsefaz) e ex-secretário de Tributação do RN (2015-2018), o auditor fiscal André Horta.

Em entrevista exclusiva ao NOVO, ele explica porque o retorno da alíquota modal de 20% para o Imposto sobre Circulação e Serviços (ICMS) não é de maneira alguma elevação de tributos. E vai além: demonstra que a alíquota correta para o RN

conseguir recuperar as perdas dos últimos anos poderia ser de 24%. Na avaliação do ex-secretário, somente um percentual que financie as particulares e atuais necessidades do estado devolverá ao Rio Grande do Norte as condições financeiras que os outros estados brasileiros possuem.

André Horta era o secretário de Tributação quando o RN ajustou a alíquota de 17% para 18% e explica a seguir todo o contexto desse debate que agora está se dando dentro da Assembleia Legislativa. Ele aproveita para fazer um alerta: se o Estado não fizer seu ajuste fiscal de maneira adequada, com a Reforma Tributária, “vai pagar o IBS igual aos demais, mas uma parte do que for pago no RN será distribuída para outros estados que reequilibraram sua alíquota de ICMS”.

CONFIRA OS PRINCIPAIS TRECHOS DA ENTREVISTA, POR TÓPICOS:



André Horta é auditor fiscal e diretor do Comsefaz

O CONTEXTO DA ALÍQUOTA NO RN

“As últimas alterações do ICMS e do ITCMD no Rio Grande do Norte em 2016, elas vieram como consequência da grande recessão brasileira de 2015 e 2016. As receitas dos estados experimentaram um lento período de recuperação a partir de 2017 e só retornariam ao mesmo nível de 2014 em 2020. Nesse período as despesas foram refreadas, na medida do possível. Investimentos quase zeraram. E quando não há gasto do estado nas crises, a tendência é pró-cíclica, é de aprofundamento dos vieses recessivos. Ali era preciso gastar, investir para se recuperar. E só a União poderia auxiliar naquela hora, o único ente que pode se endividar e proporcionar aos demais entes a capacidade de investimentos no momento em que a economia precisa de estímulo. Mas não ocorreu, nosso federalismo de cooperação é muito defeituoso em relação aos estados.”

AS PARTICULARIDADES DO RN

“Em dezembro de 2014, o RN só tinha conseguido pagar a folha estadual porque houve a autorização da Assembleia para utilizar o Fundo Financeiro Unificado. Havia, portanto, uma ques-

tão estrutural e fiscal particular, preexistente ao colapso nacional da economia. O Fundo era uma solução provisória, que se esperava que fosse sucedida por um crescimento da economia e da arrecadação. O que aconteceu foi o contrário, o país mergulhou na crise e enredou-se uma dificuldade estrutural local, cujo tamanho superou a crise de 1929. Em 2015, as Fazendas estaduais propuseram um pacote de medidas costurado nacionalmente em 20 de agosto, na 2ª Reunião Extraordinária do Comsefaz (ainda se escrevia com “n”). Produziu-se uma carta dessas diretivas aos governadores e vinte deles a aprovaram. Consistia em medidas para os estados recuperarem o equilíbrio fiscal num cenário parecido com o de hoje, de queda de receitas e necessidade de sua recomposição. A mais emblemática delas era a renovação da alíquota modal do ICMS de 17% para 18%. A estimativa, sem estudos mais aprofundados que a endossasse, ficou abaixo da necessidade, como logo se viu em 2016. Procurando outras saídas, como a maioria dos estados tinha dívida com a União, começaram a conseguir decisões judiciais para suspender o seu pagamento e completar o caixa para tocar as contas. A União então, finalmente,

saiu-se com um pacote de auxílio aos estados, mas que consistia basicamente no que ela já vinha suportando por decisão judicial, uma repactuação de dívidas com ela.”

ESTADO FICOU DESASSISTIDO

“O Rio Grande do Norte tinha quitado sua dívida com a União, não tinha o que suspender. Então, simplesmente ficou desassistido, num caso de abandono pela União sem precedentes na triste história de nosso federalismo recente. Ademais que o RN estava em situação diferenciada dos demais estados. Enquanto a crise chegou para a maioria num status de algum equilíbrio fiscal, ainda assim eles tocaram investimentos com a moratória da dívida. O RN tinha um desnível de contas locais sendo administrado, o qual se somou à grande crise nacional e depois não recebeu nada do chamado plano de auxílio do governo federal.”

O NOVO ICMS DE 18%

“O ‘novo’ Comsefaz só foi organizado em dezembro de 2018 e institucionalizado em 15 de janeiro de 2019, já na presidência do então secretário de Fazenda do Piauí, Rafael Fonteles. Antes dessa institucionalização eu presidi (2015-2018) uma ver-

são módica do Comsefaz, que era só uma espécie de protocolo de intenções que me tornava interlocutor das fazendas estaduais, mas sem estrutura, sede ou outro apoio. A partir de ali, não só a competência do então presidente, hoje governador do PI, Rafael, importou muito para o início da entidade, mas também a melhora das condições com que os estados enfrentaram as novas e profundas dificuldades, como a da pandemia, agora com um coordenador de pleitos embasados por estudos que o Comitê ia produzindo, quando já tinha em mãos cálculos conjunturais de nossa realidade de forma tempestiva às discussões políticas que se colocavam. Já se podia exigir do governo federal um auxílio do tamanho da crise que instalava. Tínhamos uma iniciativa perene do Comsefaz em Brasília, uma liderança alimentando com dados diuturnamente o presidente da Câmara para contrapor os dados desconstruídos com os quais o governo federal media a crise dos estados. A atuação política e técnica conheceu outro patamar.”

LEI COMPLEMENTAR 194

“O mesmo se deu na aprovação da perniciosa Lei Com-

plementar n.º 194/22, que retirou mais de cem bilhões da arrecadação dos estados no primeiro ano da lei. Nesse novo desafio, nem esperávamos uma assistência do governo federal na nova crise, afinal ele era o proponente do projeto da lei. Quando a lei foi aprovada, imediatamente levantamos os dados da arrecadação de cada estado e foi proposto algo modesto: uma nova alíquota modal de reequilíbrio para não entrar em 2023 com menos recursos que 2022. No caso do Rio Grande do Norte, a alíquota de equilíbrio com base em 2022 foi de 22,3%. Esse reequilíbrio calculado para os estados, em nenhum caso é aumento de imposto: o cálculo foi para reparação do status de 2022, sem a subtração dos recursos, o que não configura devolver a uma situação de nenhum paraíso de recursos públicos. Foi para mera manutenção da arrecadação. Os cálculos foram feitos utilizando como parâmetro as arrecadações dos anos de 2021 e 2022, mas por padrão, após discussão com os pesquisadores, eles orientaram trabalharmos com os números de 2022 nas cartas de recomendação às fazendas, por representarem a realidade mais próxima. O RN teve iniciativas administrativas e eventos econômicos em 2022 que sensibilizaram positivamente a arrecadação, pois o cálculo da alíquota de equilíbrio com números de 2021 daria um pouco maior, daria 23%. Lembrando que, para o RN, há as outras circunstâncias anteriores que não estão nessa conta”

ALÍQUOTA ATUAL PODERIA SER DE 24%

“Se formos pautar os cenários disponíveis com a maior prudência, existem dados na mesa que sugerem uma alíquota do Rio Grande do Norte de até 24%, para dar ao estado condições financeiras semelhantes às dos demais atualmente. Basta que se considere o comportamento da economia do estado em 2021, ano imediatamente anterior dos períodos considerados, que projeta 23% de alíquota, e mais 1% que poderia já estar compondo a alíquota desde 2016. Esse fato de se igualar às condições dos demais estados, repito, não é nenhum paraíso de retomada espetacular de investimentos. É apenas garantir condições fiscais isonômicas.”



Festival reúne grandes nomes do samba em Natal

RIBEIRA BOÊMIA TERÁ SHOWS DE DIOGO NOGUEIRA, ALCIONE, ARLINDINHO E ROBERTA SÁ NA ARENA DAS DUNAS

A 4ª edição do Festival de Samba Ribeira Boêmia acontece no dia 23 de novembro, sábado, na Casa de Apostas Arena das Dunas, em Natal. O evento promete uma celebração dedicada ao samba com um elenco de destaque nacional e local.

Entre as atrações estão Diogo Nogueira, Arlindinho, Roberta Sá, Alcione – que dividirá o palco com sua afilhada Karinah – e os grupos anfitriões Roda de Samba Ribeira Boêmia, Família Além do Normal e Samba Preto no Branco.

O festival, que já soma mais de uma década, consolidou seu público-alvo nos últimos anos. A programação combina o samba tradicional com novas tendências do gênero. A seleção de artistas se baseou no feedback da audiência. A estrutura do evento contará com dois palcos, garantindo apresentações ininterruptas. Além disso, haverá cadeiras e mesas para



Foto: Divulgação

Diogo Nogueira é uma das atrações do Ribeira Boêmia

proporcionar maior conforto ao público, apesar da animação característica do festival. O evento se destaca ainda pelo intercâmbio cultural promovido entre artistas locais e de outros estados.

A programação será realizada no gramado da Arena das Dunas, com previsão de 10 horas de shows, oferecendo estrutura que alia segurança e conforto.

Os ingressos estão à venda na

plataforma Outgo e em pontos físicos, como as lojas Sem Etiqueta (Portugal Center e Mossoró) e Multicoisas no Midway Mall, sem cobrança de taxa. Mais informações no perfil @ribeira-boemia O Festival é viabilizado por meio da Lei Câmara Cascudo de Incentivo à Cultura, com apoio do Governo do Estado, Fundação José Augusto, e diversas empresas locais.

RENATO GUERRA
renatoguerra@ccgd.adv.br

Procurador-Geral da ALRN e Advogado do Carvalho, Costa, Guerra & Damasceno Advocacia Doutorando em Administração Pública (Universidade de Lisboa) e Mestre em Direito (UFRN).

PRESIDENCIALISMO X PARLAMENTARISMO – PARTE 2

Numa das últimas edições da nossa coluna, abordamos uma característica peculiar do nosso país, que se identifica como uma república, organizada pela união de entes federados e governada pelo sistema presidencialista, cuja hierarquia decorre de funções que concentram um certo poder, mas que são ocupadas por pessoas eleitas diretamente através do voto. Essa legitimação popular de um único governante, o Presidente, foi escolhida ainda na Constituição brasileira de 1891, logo após a Proclamação da República, aos 15 de novembro de 1889, mas nem sempre foi assim. Antes, por exemplo, o Brasil viveu uma monarquia imperial; depois da Proclamação, durante a Ditadura Militar, esse modelo presidencialista foi mitigado, pois a figura do presidente foi mantida, mas acessa por meios não democráticos. Com a Constituição de 1988, no período de redemocratização, nosso país readotou o sistema presidencialista, que, inclusive, foi confirmado em um plebiscito popular em 1993. Nessa ocasião, a alternativa ao presidencialismo era o parlamentarismo – e é sobre esse modelo que falaremos hoje. O parlamentarismo é historicamente mais antigo do que o presidencialismo, sendo adotado hoje por nações majoritariamente europeias ou por ex-colônias desses países do Velho Continente. Reino Unido, Espanha, Alemanha, Itália, Canadá e Austrália são exemplos de países parlamentaristas, embora alguns contemplem esse sistema dentro de uma monarquia (como é o caso do Reino Unido e dos súditos do Rei Charles III) e outros numa república (como a Alemanha e a Itália, que não têm mais um monarca há muito tempo). No parlamentarismo, o Poder Legislativo é quem legitima o Poder Executivo, cabendo ao primeiro a escolha do chefe do segundo, o responsável pelo governo interno e pela administração das políticas públicas – na maior parte desses países, esse chefe é chamado de Primeiro-Ministro (o Presidente do presidencialismo), eleito indiretamente, pois é designado pelos parlamentares eleitos diretamente pelo voto. Esse Chefe de Governo costuma dividir sua atenção com um Chefe de Estado, isto é, um representante da soberania do país, mas sem funções executivas na administração: no Reino Unido, uma monarquia, ele é o próprio rei; na Alemanha, uma república, tal representante é eleito diretamente pelo povo e recebe o nome de presidente. Vejam que os modelos mudam muito de país para país, não sendo possível determinar o melhor ou mais eficiente sistema, dependendo sempre da história, do povo e da cultura daquela nação. Aqui no Brasil, você acha que o parlamentarismo seria melhor?

PROGRAMAÇÃO • 2024

22 NOV	Carla Delgado VELHA BURRAS MALVADAS!	23 NOV	MARCELO MONTEIRO EM SÓ DOIS E TÁ LOTADO
24 NOV	LEO RITTER EM: STAND-UP COMEDY ESPIRITA	24 NOV	FLAVIO ANDRADDE STAND UP COMEDY SHOW
28 NOV	PAULO ZAMPARO ESSA COSTELA É MINHA STAND UP PARA CASAIS	29 NOV	XOXADA DRAG UM PERU PRO Natal!
30 NOV	NÃO ERA ISSO QUE EU QUERIA « JOÃO RESENHAS »	21 DEZ	JANILDO CATEL COMO PARTIR O CORAÇÃO DE UM AQUARIANO

clubeidearte

50%
de desconto
em até 4 ingressos

NATAL COMEDY CLUB

@NATALCOMEDYCLUB

AV. SALGADO FILHO, 3510, CANDELÁRIA

VENDAS:

OLHA O INGRESSO



RODRIGO Loureiro



A melhor maneira de agradecer por um belo momento é desfrutá-lo plenamente. (Richard Bach)

VIVA EDMUNDO

O último sábado (16) foi de festa para a família Aires de Melo, tudo porque o patriarca Edmundo completou 86 anos com muita comemoração. O aniversariante iniciou agradecendo a Deus com uma missa celebrada pelo padre João Maria no salão de festas de seu condomínio, em Capim Macio. Em seguida, todos foram à área de lazer para um almoço regado a um delicioso churrasco, acompanhado de caipirinhas e cerveja gelada. Uma tarde das melhores, organizada pelos três filhos: João, Domingos e Júnior.



Fotos: Cedidas

Edmundo Aires com os filhos Domingos, Júnior e João com Felipe Maia e Hermano Moraes



Salete Cunha, Vinícius Carvalho e Raimundinho Duarte



Edmundo Júnior com a esposa Débora Cunha e os filhos Caroline, Melissa e Pedro Henrique



Edmundo Aires com Hilneth Correia e os sobrinhos que vieram de Recife para a festa

FEIJOADA.COM

Este colunista está a mil com a 11ª edição da nossa Feijoada.com, evento em que comemoramos nosso aniversário e que promete movimentar o Versailles Recepções no próximo domingo, dia 24. Será uma tarde das melhores, com a tradicional feijoada da casa, cerveja estupidamente gelada e as caipifrutas de Anderson Coquetéis. O bolo festivo será assinado por Graça Cândido, e os doces, por Rafaela Fontes. A novidade deste ano é a decoração, que terá a chancela da competente Rebeca Ribeiro, cuidando de cada detalhe. A estrutura, som e iluminação levam a grife da Criativa, referência nos melhores eventos

de Natal. Para animar a festa, a turma da Segunda de Vagabundo trará muito samba, e o cantor CAOJ promete agitar com axé. Tudo isso, claro, sob a coordenação de Joãozinho Batista e sua JB Cerimonial. As vendas estão acontecendo em Tota Tabacaria, na Afonso Pena. Na Feijoada.com, a Band Nordeste fará o lançamento de todos os produtos Band/Carnatal, que este ano vêm cheios de novidades. O De Olho na Folia começa já neste sábado (23), com apresentação de Vitória Estefany e Luiz Eduardo. Os detalhes sobre camarotes e transmissão serão divulgados em primeira mão no evento.

SESSÃO SOLENE

Em sessão solene realizada nesta quinta-feira (14), a Assembleia Legislativa do Rio Grande do Norte celebrou os 35 anos da promulgação da Constituição Estadual, um marco histórico na garantia dos direitos e da ordem democrática potiguar. A cerimônia foi marcada pela entrega da Comenda Deputado Raimundo Fernandes, honraria concedida a cidadãos que, ao longo das últimas três décadas, contribuíram significativamente para o fortalecimento da ordem constitucional e dos ideais democráticos no estado.



Desembargadora Sandra Elali sendo homenageada pelo presidente Ezequiel Ferreira de Souza



O imortal Diógenes da Cunha Lima foi homenageado com a medalha pelo deputado Ubaldo Fernandes



Fotos: João Gilberto

Com sua esposa Anita, o ex-senador José Agripino Maia recebe homenagem da deputada Eudiane Macedo



Presidente Ezequiel Ferreira com os irmãos André e Marina Elali e Erick Pereira homenageados na sessão



PARABÉNS



Correia Júnior

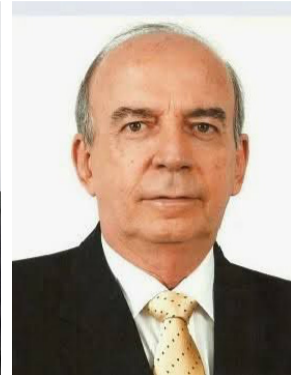

Valério Mesquita

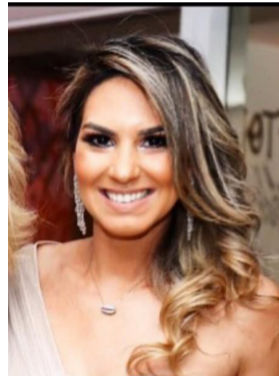

Thacyane Flor



Cacio Paiva



SE LIGA!!!

➤ A 11ª edição da Mostra de Cinema de Gostoso será realizada de 22 a 26 de novembro e contará com a exibição de longas e curtas-metragens ao ar livre na praia do Maceió.

➤ O humorista Zé Lezin sobe ao palco do Teatro Riachuelo no próximo dia 15 de Dezembro com o show "40 anos de humor". Ingressos na bilheteria do Teatro ou no uhuu.com.

➤ A 4ª edição do Festival de Samba Ribeira Boêmia ocorre no dia 23 na Arena das Dunas. Com Diogo Nogueira, Arlindinho, Roberta Sá, Alcione e ainda os anfitriões da Roda de Samba Ribeira Boêmia, a Família Além do Normal e o Samba Preto no Branco.



DO FUNDO DO BAÚ



Edimilson Alves (in Memoriam) com o arquiteto Clodualdo Bahia nos salões do Versailles em 2012

brisanet | 5G

APRESENTA



Fórum
Negócios

Experience 2024

A CHAVE PARA O SUCESSO

Leia o código QR



GARANTA JÁ
O SEU LUGAR
FN24



ÚLTIMO

LOTE



OBOTICÁRIO



Universidade Potiguar